

Observatorio de Cooperación Universitaria al Desarrollo

# Informe sobre la Cooperación Universitaria para el Desarrollo 2015

*Elaborado a partir de los datos del Seguimiento Anual de la AOD del  
Ministerio de Asuntos Exteriores y Cooperación.*

Grupo de Cooperación Universitaria para el Desarrollo – Crue  
Universidades Españolas, Internacionalización y Cooperación



**crue**

Universidades  
Españolas

Internacionalización  
y Cooperación



OBSERVATORIO

**CUD**



**Este informe ha sido elaborado por el Observatorio de la Cooperación Universitaria al Desarrollo (OCUD)** con la revisión del Grupo de Trabajo de Cooperación de la Comisión sectorial Crue Internacionalización y Cooperación.

Han participado en la elaboración y revisión de este informe: Ángel Gil, Nuria Castejón, Guillermo Palao, Pastora Martínez y Jorge Solana.

Fecha de publicación: **febrero de 2017**

#### **Observatorio de Cooperación Universitaria al Desarrollo**

Crue Internacionalización y Cooperación

Plaza de las Cortes, 2, 7º. 28014 Madrid

ocud@crue.org

[www.ocud.es](http://www.ocud.es)

[www.crue.org](http://www.crue.org)

Este informe ha sido realizado con el apoyo financiero del Ministerio de Asuntos Exteriores y de Cooperación (MAEC), con cargo al convenio de colaboración entre la Secretaría General de Cooperación Internacional para el Desarrollo (MAEC-SGCID) y Crue Universidades Españolas. El contenido de este informe es responsabilidad exclusiva de sus autores y no refleja necesariamente la opinión del MAEC.



Esta obra está bajo licencia de Creative Commons Reconocimiento-NoComercial-CompartirIgual: Reconocimiento — Debe reconocer adecuadamente la autoría, proporcionar un enlace a la licencia e indicar si se han realizado cambios. NoComercial — No puede utilizar el material para una finalidad comercial. CompartirIgual — Si remezcla, transforma o crea a partir del material, deberá difundir sus contribuciones bajo la misma licencia que el original.

## *Algunas consideraciones previas*

### ¿Qué es la Cooperación Universitaria al Desarrollo?

Se entiende la Cooperación Universitaria al Desarrollo (CUD) como el conjunto de actividades llevadas a cabo por la comunidad universitaria y orientadas a la transformación social en las comunidades más desfavorecidas, en pro de la paz, la equidad, el desarrollo humano y la sostenibilidad medioambiental en el mundo, transformación en la que el fortalecimiento institucional y académico tienen un importante papel.

### ¿Qué es el Observatorio de Cooperación Universitaria al Desarrollo?

El Observatorio de la Cooperación Universitaria al Desarrollo (OCUD) es una iniciativa de Crue Universidades Españolas junto con el Ministerio de Asuntos Exteriores y Cooperación y la Agencia Española de Cooperación Internacional para el Desarrollo. El OCUD es un nodo central en la red de estructuras de cooperación al desarrollo de todas las universidades españolas. Para ello, se crea un sistema integrado de información que permita mejorar el conocimiento de la CUD, compartir acciones, y elaborar estrategias conjuntas.

### ¿Qué es el Informe de Seguimiento Anual de la AOD?

El informe de Seguimiento anual, publicado por el Ministerio de Asuntos Exteriores y Cooperación a través del Servicio de Estadística de la Secretaría General de Cooperación Internacional para el Desarrollo, pretende servir de fuente de información para comprender mejor la estructura, los logros y los desafíos de la Cooperación Española.

## INTRODUCCIÓN

El OCUD elabora anualmente desde 2010 el Informe Anual sobre la Cooperación Universitaria al Desarrollo en el que se estudia el desempeño de las universidades en cooperación al desarrollo y se analiza la evolución de esta actividad universitaria. Dicho informe se genera a partir de los datos reportados por las universidades en la “Encuesta de seguimiento de la ayuda” que anualmente lanza el MAEC a través de su Subdirección General de Políticas de Desarrollo (SGPOLDE), en la que participan las universidades españolas desde 2006. El informe también se basa en documentos elaborados por el Grupo de Cooperación Universitaria al Desarrollo de la comisión sectorial Crue Internacionalización y Cooperación (GT CUD) y del propio OCUD.

La encuesta de seguimiento analiza los datos de compromisos y desembolsos de los agentes informantes (en este caso, las universidades); en estos datos no se incluyen aportaciones de otros agentes a las intervenciones.

Para este informe, no hemos dispuesto de la información relativa a cofinanciaciones, contrapartes, orientaciones del IV Plan Director, ni Objetivos de Desarrollo del Milenio, en tanto no se han recogido estos datos en el volcado de datos de la encuesta. Esta información hubiese facilitado una lectura más analítica sobre la preparación de las universidades españolas de cara a la Agenda 2030; en todo caso, cabe decir que las universidades llevan ya dos años estudiando cómo integrar la nueva agenda en su actividad en general, y en la CUD en particular; prueba de ello son las distintas jornadas y eventos organizados por el OCUD, el GT CUD y las universidades individualmente para reflexionar sobre la Agenda 2030 en la universidad española.

**Desde el GT CUD y desde el OCUD agradecemos el esfuerzo realizado por las universidades españolas en la Encuesta de Seguimiento Anual, así como la colaboración de MAEC – SGPOLDE en la aportación de la información necesaria para elaborar este informe.**

## Contenido

<b>RESUMEN EJECUTIVO</b> .....	1
SEGUIMIENTO CUD 2015 .....	3
1. INTRODUCCIÓN.....	3
2. DISTRIBUCIÓN DE LOS DESEMBOLSOS CUD EN 2015.....	8
2.1. Instrumentos .....	9
2.2. Tipos de acción CUD más habituales.....	12
2.3. Regiones.....	24
2.4. Sectores .....	29
2.5. Orientaciones por marcadores.....	33
CONCLUSIONES.....	37
LISTA DE ACRÓNIMOS .....	38
UNIVERSIDADES .....	39
Relación de tablas e ilustraciones.....	40

## RESUMEN EJECUTIVO

Los datos de este informe se basan en una encuesta contestada por un total de 45 universidades públicas (3 menos que el año anterior) y 7 privadas (3 más que en 2014).

La financiación de las actividades de CUD en 2015 ha supuesto un total de 9.820.141 €, cifra que representa un 0,06% menos respecto al año anterior; la aportación de las universidades públicas ha descendido en 685.460 €, casi un 7% respecto al año anterior; mientras que la aportación de las universidades privadas ha aumentado casi un 6%. La Ayuda Oficial al Desarrollo universitaria supone el 0,57% del total de la AOD española en 2015.

El retraimiento de la AOD universitaria no ha sido tan pronunciado como en los demás actores de la cooperación oficial al desarrollo (administración general del estado, comunidades autónomas y entidades locales), y comienza cuatro años más tarde. Hay que tomar en consideración que en las universidades han ido incorporándose poco a poco al sistema de seguimiento, y que en los primeros años no todas informaron sobre su ayuda al desarrollo.

En los datos facilitados por el MAEC para el Seguimiento 2015 no se recoge información sobre las orientaciones del IV Plan Director, cofinanciaciones ni objetivos de desarrollo del milenio, por tanto, en el presente informe no se valora el comportamiento de las universidades al respecto.

El esfuerzo en CUD sigue siendo bastante heterogéneo (cuantitativamente) entre los distintos centros: solo 3 universidades superan las 100 intervenciones y solo 2 un desembolso superior a 1 millón de euros,

mientras que más de la mitad de las universidades que han informado de sus actividades no llegan a las 10 intervenciones o a los 100 mil euros.

La CUD en 2015 fue totalmente bilateral y casi en su totalidad canalizada por las propias universidades<sup>1</sup>.

Si se categoriza la financiación total de la CUD según los instrumentos del Comité de Ayuda al Desarrollo de la OCDE (CAD), el reparto de fondos de 2015 ha sido el siguiente: G01- Gastos Administrativos (33%), C01 – Proyecto (24%), E01- Becas para estudiantes de PVD en el país donante (14%), D01- Asistencias Técnicas (7%), E02 – Costes imputados a estudiantes (7%), D03 – Becas para estudiantes en Países en Vías de Desarrollo (PVD) (6%), H01 – Sensibilización (6%), y D02 – Otras asistencias técnicas (3%).

El 26% de la CUD se destina en 2015 a proyectos. De estos fondos, el 29% se dirige a acciones de cooperación interuniversitaria y fortalecimiento institucional. El esfuerzo en becar a estudiantes de PVD para cursar sus estudios en España (20% del total de la CUD en 2015) es mucho mayor que el realizado para que estudiantes españoles realicen parte de sus estudios en PVD o programas de voluntariado internacional, un 6 y 2% de la CUD respectivamente. La formación de posgrado y la investigación suman el 5% de la CUD en 2015 (un 2% los posgrados y un 3% las investigaciones).

Más del 70% de los fondos destinados a proyectos se dirigen a países de asociación de la cooperación española<sup>2</sup>. Asimismo se destaca una alta concentración geográfica del destino de los fondos: el

---

<sup>1</sup>La entidad canalizadora es la primera entidad u organización que recibe los fondos, sea ella u otra entidad socia quien realice luego el proyecto o el programa.

<sup>2</sup> En el IV Plan Director de la Cooperación Española, se establece que España concentrará la acción de su cooperación en 23 Países de Asociación repartidos entre América Latina, Norte de África y Oriente Medio y el África Subsahariana. Son los siguientes: Bolivia, Colombia, Cuba, Ecuador, El Salvador, Etiopía, Filipinas, Guatemala, Guinea Ecuatorial, Haití, Honduras, Malí, Marruecos, Mauritania, Mozambique, Nicaragua, Níger, Palestina, Paraguay, Perú, Población Saharaui, República Dominicana y Senegal.

31% del total de la CUD en 2015 se destinó a solo 10 países, siendo todos ellos, menos Argentina, países de prioritarios de la cooperación española.

En los programas de becas para estudiantes de PVD también se detecta una alta concentración geográfica: Respecto a los programas de becas para estudiantes españoles en PVD, el 89% se orientan a países de renta media, y el 80% a países de asociación.

En el caso de los programas de voluntariado internacional para el Desarrollo el 100% se dirigen a países de asociación.

El 81% de los fondos destinados a investigación se concentra en 10 países, la gran mayoría países de asociación de la cooperación española: Cuba, Países en vías de desarrollo sin especificar, El Salvador, Perú, Ecuador, Cabo Verde, Guinea Ecuatorial, Brasil, Colombia y Bolivia.

La CUD en 2015 destina el 41% de sus fondos a países de asociación de la cooperación española; el 44% del total de los fondos CUD a países de renta media CUD (un 27% a países de renta media alta, y un 17% a países de renta media baja), mientras que solo el 13% se orienta a los países menos adelantados.

La distribución geográfica general de la CUD no varía mucho respecto a años anteriores. El 41% del esfuerzo CUD está destinado a Países en vías de desarrollo sin especificar PVD NE) – intervenciones de gastos administrativos y sensibilización principalmente-, las intervenciones realizadas en América del Sur suponen un 19% de la CUD (priman las becas para estudiantes de

67% de estos fondos destinados a solo 10 países y 61% destinados a países de asociación. Es destacable que la gran mayoría de estos programas (84%) se orienta a estudiantes de países de renta media.

PVD, los proyectos y las becas para españoles en PVD), en América del Norte Central y Caribe (15% de la CUD) los instrumentos más habituales son los proyectos seguidos de las becas para estudiantes de PVD en España), en África Subsahariana (12%) se realizan sobre todo proyectos, en el Norte de África (5%) destacan las becas de estudiantes de PVD en España.

Más del 40% de los fondos CUD se reservan a Servicios Sociales Básicos (Sector CAD 100) especialmente a educación, y en segundo lugar, salud. Además más del 44% de la CUD se destina en 2015 a actividades relacionadas directamente con la investigación o la formación.

Por otra parte, se puede observar que los sectores de cooperación propiamente dichos ocupan un 59% de los fondos CUD en 2015, un 33% los gastos administrativos, 7% la sensibilización, y tan solo un 1%, la ayuda humanitaria y de emergencia.

Sobre los marcadores de la ayuda<sup>3</sup>, se puede decir que en América del Sur priman las intervenciones orientadas al medioambiente, al género y a la gobernabilidad; en América del Norte, Central y Caribe se incluye además el comercio entre las principales orientaciones. En África Subsahariana, las orientaciones principales son el género y el medioambiente, al igual que en el Norte de África.

---

<sup>3</sup>La información que proporcionan los marcadores es descriptiva y tienen la función de identificar aspectos adicionales y orientaciones hacia los Objetivos de Desarrollo del Milenio no recogidos en el sector CRS (Creditors Report System) asignado como principal a la acción. Tanto marcadores como CRS son clasificaciones establecidas por el Comité de Ayuda al Desarrollo (CAD) de la OCDE. La recopilación de datos sobre los marcadores de la orientación de la ayuda se basa en su mayoría en un sistema de índices con tres valores: Principal (primario), Significativo (secundario) y No orientado. Las acciones se pueden clasificar en función de once marcadores: Igualdad de Género, Medio Ambiente, Diversidad Biológica (Río 1), Cambio Climático- Mitigación (Río 2), Cambio Climático- Adaptación (Río 3), Desertificación (Río 4), Desarrollo Participativo y Buen Gobierno, Salud Sexual y Reproducción y, Salud Infantil, Diversidad Cultural / Pueblos Indígenas, Comercio y Desarrollo y Migración y Desarrollo (Codesarrollo)



# SEGUIMIENTO CUD 2015

## 1. INTRODUCCIÓN

La Ayuda Oficial al Desarrollo (AOD)<sup>4</sup> de las universidades españolas en 2015 ha supuesto 9.338.482 €, lo que supone una disminución de 685.460,23 € respecto al año anterior y un 0'57% del total de la AOD española en 2015; por su parte, la aportación de las universidades privadas asciende a 324.571,53 €, lo que supone 17.307,37 € euros más que en 2014. En total La CUD ha disminuido un 0,06% respecto al año anterior. Esto implica que casi el 97% de los fondos destinados por las universidades al desarrollo fueron públicos (9.188.482€) y el 3% restantes fueron recursos privados.

Por otra parte, cabe mencionar que han respondido a la encuesta en 2015 un total de 52 universidades, 45 públicas (3 menos que el año anterior) y 7 privadas (3 más que en 2014).

*Tabla 1: Progresión en el seguimiento de los desembolsos CUD 2006-2015.*

AÑO	AYUDA OFICIAL AL DESARROLLO UNIVERSITARIA	AYUDA NO OFICIAL AL DESARROLLO UNIVERSITARIA	AYUDA AL DESARROLLO UNIVERSITARIA (AOD + NO AOD)
2015	9.338.481,64 €	324.571,53 €	9.512.348,71 €
2014	10.023.941,87€	307.264,16€	10.331.206,03€
2013	9.641.773,31 €	351.770,42 €	9.993.543,73 €
2012	11.903.784,64 €	264.078,07 €	12.167.862,71 €
2011	13.266.664,99 €	75.645,00 €	13.342.309,99 €
2010	11.495.574,14 €	1.265.413,00 €	12.760.987,14 €
2009	9.663.288,60 €	0,00 €	9.663.288,60 €
2008	9.488.634,32 €	21.200,00 €	9.509.834,32 €
2007	10.104.965,00 €	0,00 €	10.104.965,00 €
2006	9.660.514,18 €	159.627,00 €	9.820.141,18 €

<sup>4</sup> La ayuda oficial al desarrollo se define como las corrientes dirigidas a países receptores del CAD y a organizaciones multilaterales de desarrollo que es proporcionada por organismos oficiales de los países miembros de la OCDE; en este grupo entran todas las instituciones públicas de un país, entre ellas las universidades públicas. Desde hace algunos años, el MAEC solicita también información de flujos no oficiales, provenientes de entidades privadas, entre ellas, las universidades privadas.

Ilustración 1- Evolución de la CUD 2006-2015.

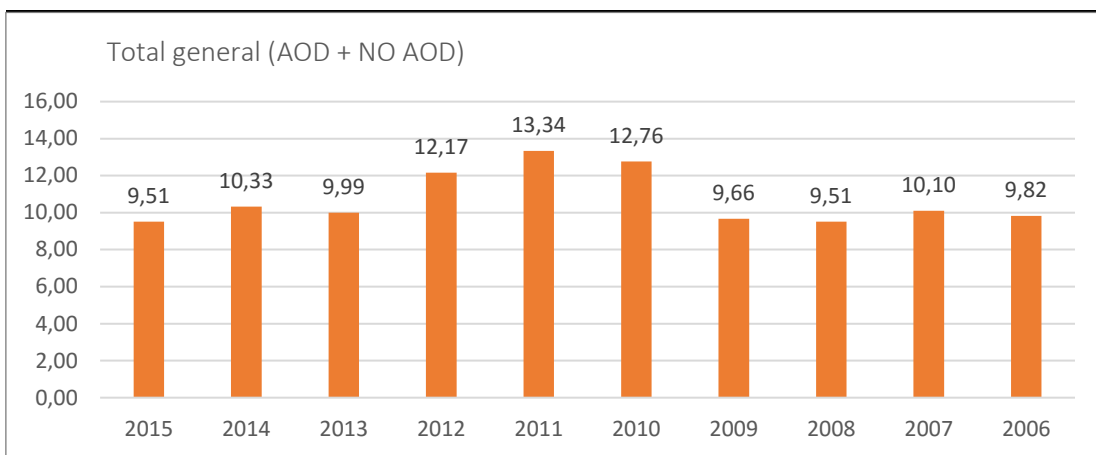

Como se puede observar en la ilustración 2 la línea del número de universidades que reportan en la encuesta crece hasta que prácticamente llega a las 50 (el total de las universidades públicas), mientras que la cantidad reportada va aumentando hasta 2011, y a partir de entonces vuelve a retroceder. El retraimiento de la AOD universitaria llega con 4 años de retraso respecto al resto de los actores, como se ve en la ilustración 3, y en todo caso, los recortes no son tan pronunciados como para el resto de los actores.

Ilustración 2: Evolución 2006-2015 de universidades públicas que reportan datos y AOD reportada (en millones de euros).



Ilustración 3: Evolución porcentual de los desembolsos AOD de todos los agentes entre 2008 y 2015 (año de referencia 2008)



Dado que a esta encuesta contestan tanto universidades públicas como privadas desde 2010, en adelante se tomará el dato agregado de la CUD (AOD + No AOD). Por otra parte, y como se ha mencionado en la presentación, este informe hace referencia solo a la financiación en 2015 de las universidades españolas en actividades de cooperación universitaria al desarrollo; esto es, no se incluyen los fondos provenientes de otros agentes, que se integrarían como cofinanciaciones.

Ilustración 4: Evolución 2010-2015 de universidades privadas que reportan datos y ayuda reportada (en millones de euros)

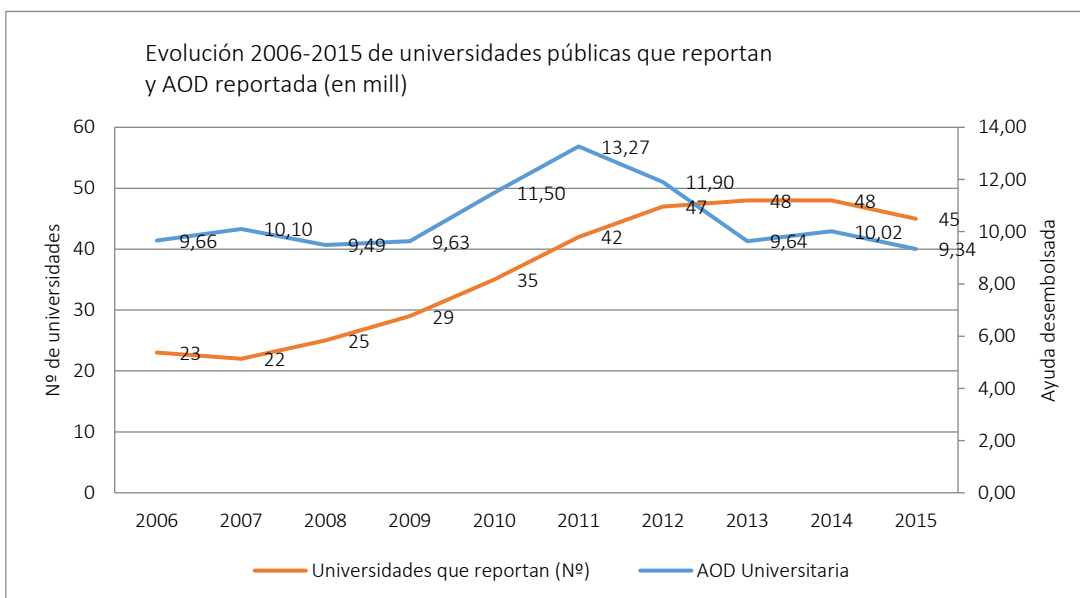
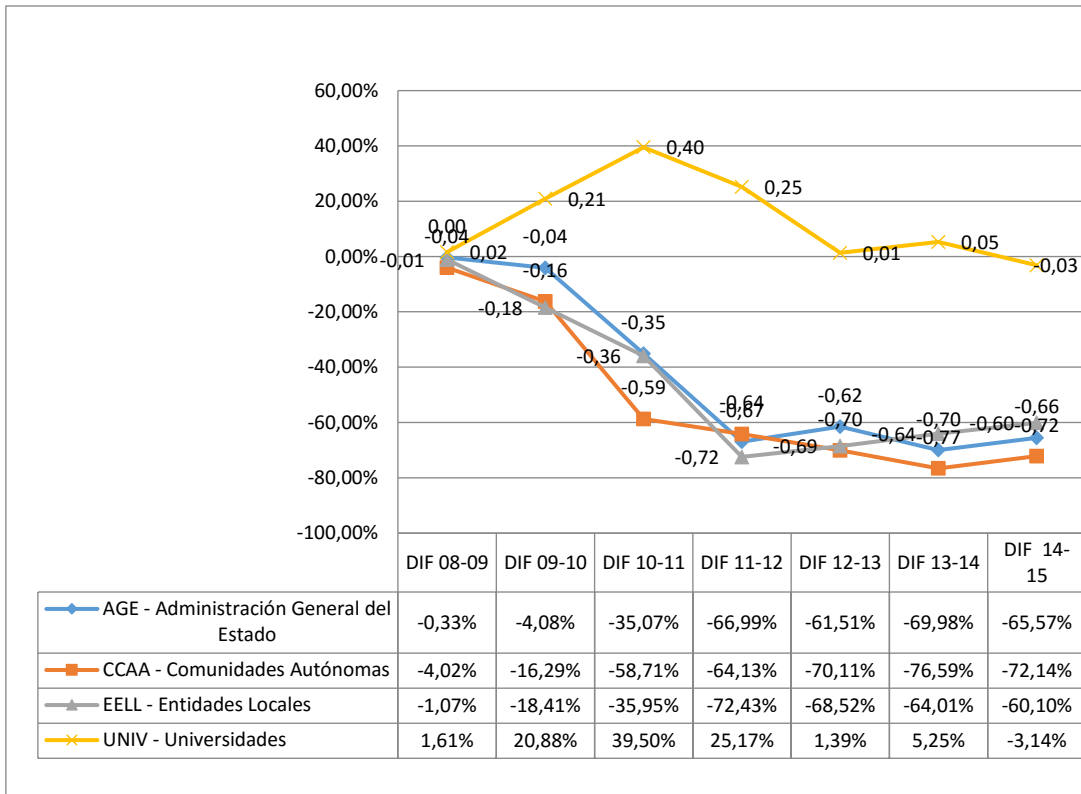
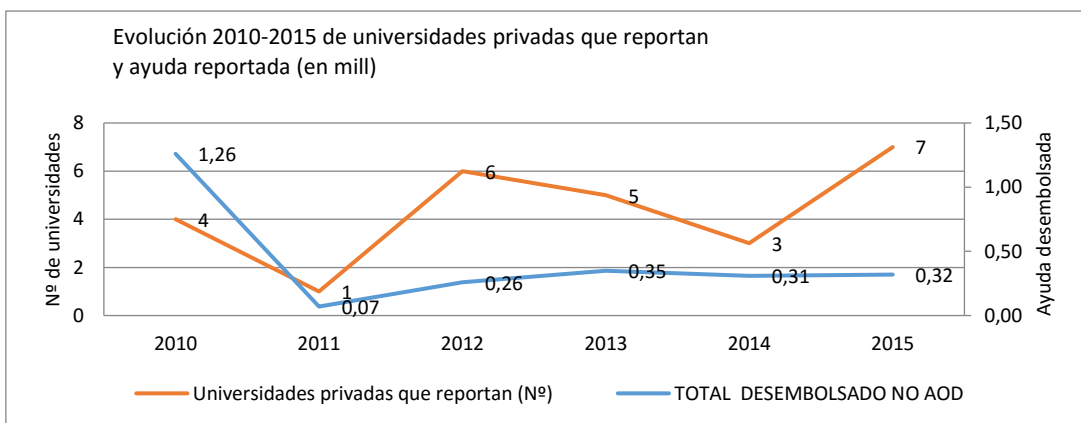

Un dato interesante que se repite anualmente es la desviación que existe entre la universidad que más fondos aporta y la que menos, algo similar ocurre con el número de intervenciones reportadas. Así, solo tres universidades reportan más de 100 intervenciones<sup>5</sup> (la UPM, la UV y la UGR) mientras que hasta 25 centros desarrollaron menos de 10 intervenciones CUD en 2015. En el caso de los fondos dedicados a CUD, solo dos universidades desembolsaron más de 1 millón de euros (la UGR y la UV) mientras que 26 centros reportaron menos de 100 mil euros en intervenciones CUD y 5 menos de 10 mil euros (ver tabla 2).

*Tabla 2: Relación de universidades que reportaron en 2015: nº de intervenciones y desembolsado total en Euros.*

UNIVERSIDAD	Nº DE INTERVENCIONES	DESEMBOLSOS 2015	DIFERENCIA DESEMBOLSOS 2014-2015	DESEMBOLSOS 2014
UGR - Universidad de Granada	135	1.135.718,41	285.575,70	850.142,71
UV - Universitat de València	131	1.093.327,15	137.333,02	955.994,13
UdG - Universitat de Girona	54	692.719,00	- 225.028,81	917.747,81
UPM - Universidad Politécnica de Madrid	133	549.217,47	115.725,01	433.492,46
UCM - Universidad Complutense de Madrid	15	476.430,00	- 233.945,01	710.375,01
ULPGC - Universidad de Las Palmas de Gran Canaria	36	457.768,29	- 95.348,69	553.116,98
UA - Universitat d'Alacant	40	400.053,32	- 47.543,18	447.596,50
UPC - Universitat Politècnica de Catalunya	51	382.546,60	8.952,61 €	373.593,99
UPV - Universitat Politècnica de València	76	339.700,95	- 68.224,41	407.925,36
US - Universidad de Sevilla	76	282.534,67	- 63.127,10	345.661,77
UAM - Universidad Autónoma de Madrid	28	278.698,77	9.965,95	268.732,82
UC3M - Universidad Carlos III de Madrid	30	275.086,59	5.299,59	269.787,00
UNIZAR - Universidad de Zaragoza	40	193.252,55	- 77.551,31	270.803,86
EHU/UPV - Euskal Herriko Unibertsitatea	33	187.510,08	844,91	186.665,17
UVA - Universidad de Valladolid	28	184.439,82	3.054,41	181.385,41
UR - Universidad de La Rioja	6	176.919,12	- 46.658,58	223.577,70
UMA - Universidad de Málaga	24	165.564,56	145.064,56 €	20.500,00
UNIA - Universidad Internacional de Andalucía	35	163.093,70	- 162.453,85	325.547,55
UJA - Universidad de Jaén	39	154.234,34	21.465,20	132.769,14
UD - Universidad de Deusto	39	150.704,46	- 135.532,54	286.237,00
UNED - Universidad Nacional de Educación a Distancia	2	144.575,00	19.375,41	125.199,59
URJC - Universidad Rey Juan Carlos	4	140.000,00	1.000,00	139.000,00
UIB - Universitat de les Illes Balears	52	129.139,87	- 70.917,24	200.057,11
UJI - Universitat Jaume I de Castelló	29	121.317,26	38.449,20	82.868,06
UMH - Universidad Miguel Hernández	10	111.799,16	- 220.875,36	332.674,52
UCO - Universidad de Córdoba	33	111.702,21	18.573,50	93.128,71

<sup>5</sup> Nº de Intervenciones: Nº de acciones reportadas por la universidad en la encuesta.

UNIVERSIDAD	Nº DE INTERVENCIONES	DESEMBOLSOS 2015	DIFERENCIA DESEMBOLSOS 2014-2015	DESEMBOLSOS 2014
UPNA - Universidad Pública de Navarra	21	96.890,63	- 5.852,57	102.743,20
UdL - Universitat de Lleida	25	90.225,00	7.675,00	82.550,00
USAL - Universidad de Salamanca	21	82.875,17	- 6.607,19	89.482,36
UAH - Universidad de Alcalá	8	73.101,10	- 30.224,06	103.325,16
UAB - Universitat Autònoma de Barcelona	20	66.930,69	- 15.249,76	82.180,45
UNIV UCJC - Universidad Camilo José Cela	7	62.275,00	62.275,00	
CEUSP - Universidad CEU San Pablo	4	56.340,00	46.340,00	10.000,00
UC - Universidad de Cantabria	10	53.548,06	- 23.890,94	77.439,00
UCLM - Universidad de Castilla-La Mancha	12	52.500,00	42.550,00	9.950,00
UNEX - Universidad de Extremadura	3	51.957,00	- 1.848,70	53.805,70
UCA - Universidad de Cádiz	6	51.710,00	47.921,74	3.788,26
UNIOVI - Universidad de Oviedo	8	39.256,00	- 2.014,00	41.270,00
UDC - Universidade da Coruña	21	38.996,83	-19.789,79	58.786,62
UBU - Universidad de Burgos	24	34.597,72	- 5.175,87	39.773,59
UVIC - Universitat de Vic	8	32.408,01	21.380,85	11.027,16
UPF - Universitat Pompeu Fabra	9	28.800,00	8.800,00	20.000,00
UHU - Universidad de Huelva	10	18.965,33	12.465,33	6.500,00
UEM - Universidad Europea de Madrid	5	15.000,00	15.000,00	
ULE - Universidad de León	13	14.577,54	- 13.132,08	27.709,62
UAL - Universidad de Almería	1	13.750,00	13.750,00	
UPO - Universidad Pablo de Olavide	11	13.613,44	- 236.640,21	250.253,65
UVIGO - Universidade de Vigo	1	7.845,00	7.845,00	
USC - Universidade de Santiago de Compostela	3	7.108,27	- 9.440,00	16.548,27
URL - Universidad Ramón Llull	3	5.484,45	5.484,45	
UNIR - Universidad Internacional de La Rioja	10	2.359,61	2.359,61	
URV - Universitat Rovira i Virgili	2	1.210,00	- 8.465,00	9.675,00
<b>TOTAL</b>	<b>1.445</b>	<b>9.507.418</b>		<b>10.023.941,87</b>

## 2. DISTRIBUCIÓN DE LOS DESEMBOLSOS CUD EN 2015

Existe un consenso sobre cómo clasificar las acciones de Cooperación Universitaria al Desarrollo más comunes en función de las categorías del CAD<sup>6</sup> en lo relativo a sectores, instrumentos y países. En todos los casos, nos estamos refiriendo a intervenciones directamente relacionadas con el desarrollo humano y sostenible. La organización es la siguiente:

Tabla 3. Clasificación de las acciones CUD más habituales

TIPO DE ACCIÓN CUD	SECTOR CRS	INSTRUMENTO	PAÍS
FORMACIÓN REGLADA CON CARGA CREDITICIA EN ESPAÑA	PARA CIUDADANOS NO PVD <sup>7</sup>	CRS 43081: Enseñanza/Formación multisectorial	D02 - Otras Asistencias Técnicas PVD NE
	PARA CIUDADANOS PVD	CRS más cercano a la temática (---81) o CRS 11420-Formación universitaria	C01- Proyecto Países de procedencia
FORMACIÓN NO REGLADA EN ESPAÑA	PARA CIUDADANOS NO PVD	CRS 99820-Sensibilización	H01 - Sensibilización PVD NE
	PARA CIUDADANOS PVD	CRS más cercano a la temática (---81) o CRS 11420-Formación universitaria	D02 - Otras Asistencias Técnicas Países de procedencia
FORMACIÓN REGLADA EN PVD	CRS más cercano a la temática (---81) o CRS 11420-Formación universitaria	C01- Proyecto o D01- Personal del país donante	PVD concreto
BECAS (CON CARGA CREDITICIA)	PARA CIUDADANOS NO PVD EN PVD	CRS más cercano a la temática o CRS 43081. Enseñanza/ Formación Multisectorial	D03- Becas de formación / investigación en PVD Países de acogida
	PARA CIUDADANOS PVD EN ESPAÑA	CRS más cercano (---81), o CRS-11420 Formación Universitaria	E01- Becas / Formación en el país donante E02- Costes imputados a estudiantes Países de procedencia
	PARA CIUDADANOS NO PVD EN ESPAÑA U OTRO PAÍS NO PVD	43081. Enseñanza/ Formación Multisectorial	D02 - Otras Asistencias Técnicas PVD NE
	PARA CIUDADANOS PVD EN PVD	CRS más cercano (---81), y si no CRS-11420 Formación Universitaria	D03- Becas de formación / investigación en PVD Países de acogida
BECAS Y AYUDAS (sin carga crediticia, voluntariado)	PARA ESPAÑOLES EN PVD	CRS más cercano a la temática	D01- Personal del país Donante Países de acogida

<sup>6</sup> El Comité de Ayuda al Desarrollo de la OCDE establece una serie de clasificaciones para perfilar la distribución de la ayuda. Estas clasificaciones tienen que ver con la canalización, el tipo de ayuda, los instrumentos, los sectores a los que se dirige la ayuda, el nivel de renta de los países, etc.

<sup>7</sup> En 2015 se acuerda con SGPOLDE no incluir una valoración económica de estas acciones hasta no disponer de un criterio unitario que provenga de un estudio amplio y comparado con otros países de la Organización para la Cooperación y el Desarrollo Económicos (OCDE). Esta norma, en todo caso, no se aplicaría a las acciones de formación específica que reciban una financiación propia que esté recogida en el presupuesto como tal, pero no se considera aportación de la universidad ni los fondos obtenidos a través de las matrículas, ni financiación que proceda de otras instituciones.

<b>CONVOCATORIA PROYECTOS PROPIOS Y EN COLABORACIÓN CON OTRAS ENTIDADES</b>	CRS más cercano a la temática	C01- Proyecto o D01- Personal del país donante	PVD concreto
<b>PROYECTOS INTERNACIONALES</b>	CRS más cercano a la temática	C01- Proyecto	PVD concreto
<b>INVESTIGACIÓN NO VINCULADA A EpD</b>	CRS más cercano a la temática (---82) y si no 43082 - Instituciones científicas y de investigación	D02 - Otras Asistencias Técnicas	PVD concreto o PVD NE
<b>INVESTIGACIÓN VINCULADA A EpD</b>	99820 - Sensibilización sobre los problemas relacionados con el desarrollo	H01. Sensibilización	PVD - NE
<b>BECA DE INVESTIGACIÓN</b>	<b>PARA CIUDADANOS NO PVD</b>	CRS más cercano a la temática (---82) o CRS 43082 - Instituciones científicas y de investigación	D03- Becas de formación / investigación en PVD PVD concreto
	<b>PARA CIUDADANOS PVD</b>	CRS más cercano a la temática (---82) o CRS 43082 - Instituciones científicas y de investigación	E01- Becas / Formación en el país donante PVD concreto
<b>CURSOS JORNADAS, TALLERES, PREMIOS</b>	99820 - Sensibilización sobre los problemas relacionados con el desarrollo	H01. Sensibilización	PVD - NE
<b>FORTEALECIMIENTO INSTITUCIONAL / COOPERACIÓN INTERUNIVERSITARIA</b>	CRS más cercano a la temática. Si hay investigación (---82); si hay formación (--- 81)	D01- Personal del país Donante D02 - Otras asistencias técnicas C01 - Proyecto	PVD concreto
<b>APORTACIÓN</b>	16050 - Ayuda multisectorial para servicios sociales básicos o 43010 - Multisectorial o 99810 - Sectores NE	B01- Apoyo general a ONGD C01 - Proyecto (canalización 11000- Fondos públicos)	PVD concreto o PVD NE
<b>AYUDA HUMANITARIA</b>	Sectores CAD: 720/730/740	C01- Proyecto	PVD concreto
<b>COSTES ADMINISTRATIVOS</b>	91010- Costes administrativos	G01- costes administrativos	PVD - NE

## 2.1. Instrumentos

En 2015 la totalidad de la cooperación universitaria al desarrollo (universidades públicas y privadas) fue bilateral<sup>8</sup> y el 93% de la ayuda se canalizó a través de las propias universidades (públicas o privadas).

La bilateralidad es un rasgo casi definitorio de la CUD (pocas acciones son multilaterales (ninguna en 2015), y no hay compromisos con organismos multilaterales de desarrollo. La CUD representa un 1,52% en la AOD bilateral española en 2015, mientras que solo es el 0,57% del total de la AOD de España.

Como se ha visto más arriba, las acciones CUD más habituales se cifan a 9 instrumentos principalmente, encuadrados en la cooperación técnica y en otros recursos (tipos de ayuda). A continuación, se presenta la distribución de la ayuda universitaria según la clasificación por instrumentos del CAD, comparando los datos de 2015 con los de 2014 y 2013 para apreciar la variación que ha supuesto el cambio de criterio en el reporte de las acciones de formación explicada en la nota al pie 8.

<sup>8</sup> Ayuda Bilateral: Ayuda canalizada directamente hacia los países receptores. Ayuda Multilateral: La Ayuda Oficial para Desarrollo (AOD) que se destina a Organismos Multilaterales de Desarrollo (OMUDES) en forma de contribuciones generales a su presupuesto sean estas obligatorias o voluntarias. Ayuda Multilateral: Se considera ayuda multilateral a los flujos de ayuda que las administraciones oficiales del país donante entregan a un organismo multilateral de desarrollo (OMUDES, como por ejemplo programas u organizaciones de Naciones Unidas), especificando previamente el destino y/o el sector/programa a que se van a dedicar los fondos.

Tabla 4. Distribución de la ayuda por instrumentos (2013-2015)

INSTRUMENTO	DESEMBOLSO CUD 2015		DESEMBOLSO CUD 2014		DESEMBOLSO CUD 2013	
	€	%	€	%	€	%
G01 - Gastos administrativos no incluidos en otros ítems	3.153.992 €	33,17%	3.200.111€	30,98%	3.141.935€	31,44%
C01 - Proyecto	2.240.590 €	23,57%	2.387.394€	23,11%	2.445.041€	24,47%
E01 - Becas/formación en el país donante	1.285.597 €	13,52%	1.888.449€	18,28%	1.269.535€	12,7%
D01 - Personal del país donante	700.936 €	7,37%	874.806€	8,47%	637.828€	6,38%
E02 - Costes imputados a estudiantes	650.272 €	6,84%	511.050€	4,95%	530.872€	5,31%
D03 - Becas de formación / investigación (en PVD)	591.464 €	6,22%	548.696€	5,31%	523.719€	5,24
H01 - Sensibilización social sobre la temática del desarrollo	586.890 €	6,17%	653.105€	6,32%	570.722€	5,71%
D02 - Otras asistencias técnicas	240.575 €	2,53%	251.496€	2,43%	858.943€	8,59%
B01 - Apoyo general a ONGD y otras entidades privadas	57.100 €	0,60%	16.100€	0,16%	14.948€	0,15%
<b>TOTAL</b>	<b>9.507.418 €</b>	<b>100,00%</b>	<b>10.331.206€</b>	<b>100,00%</b>	<b>9.905.851€</b>	<b>100,00%</b>

Ilustración 4- Distribución de la CUD 2015 por instrumentos CAD (en millones de euros)

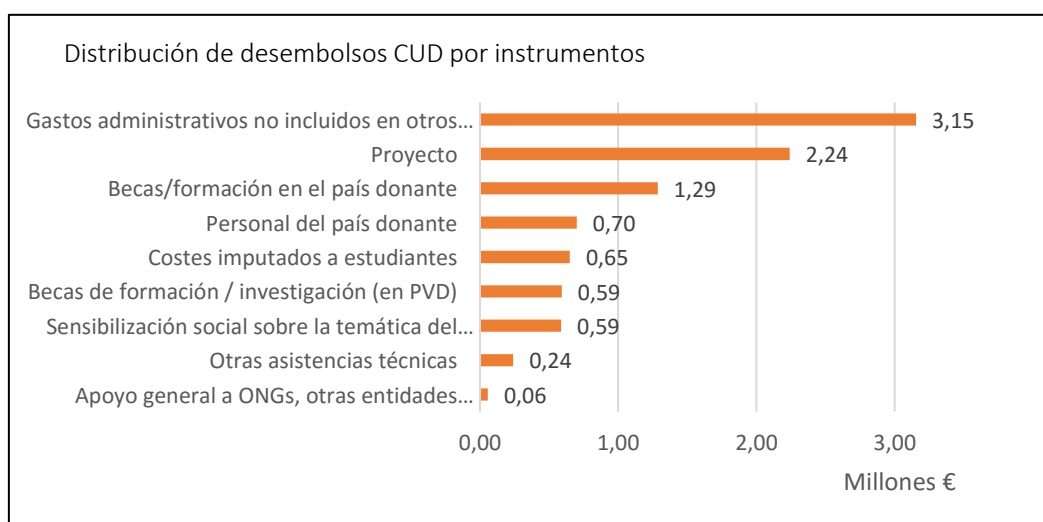

En un rango temporal más amplio (2009-2015) podemos ver cuál es el peso específico de cada instrumento utilizado en la CUD y su evolución respecto a los demás a lo largo de los años (ilustración 5). En ella se puede observar que el esfuerzo realizado en programas propios de becas para estudiantes españoles en PVD, convocatorias para proyectos o asistencias técnicas, becas para estudiantes de PVD e incluso los gastos administrativos, se mantiene bastante uniforme a pesar de la reducción en los presupuestos CUD de los últimos años.

El capítulo de gastos administrativos parece muy elevado, sin embargo lleva a la conclusión de que la universidad es más un actor en el desarrollo que gestiona fondos propios y ajenos, más que un mero financiador. En 2015 no se han facilitado datos sobre cofinanciaciones, pero sí en años anteriores; por ejemplo, en el año 2014 el 76% de los fondos para el



desarrollo gestionados por la universidad española en ese año provenían de cofinanciaciones, lo que implica que el peso real de los gastos administrativos (sumando financiación propia y cofinanciación), fue del 7% en vez del 34% del total de la CUD.

Ilustración 5: Evolución 2009-2015 del gasto CUD por instrumentos (en millones de euros)

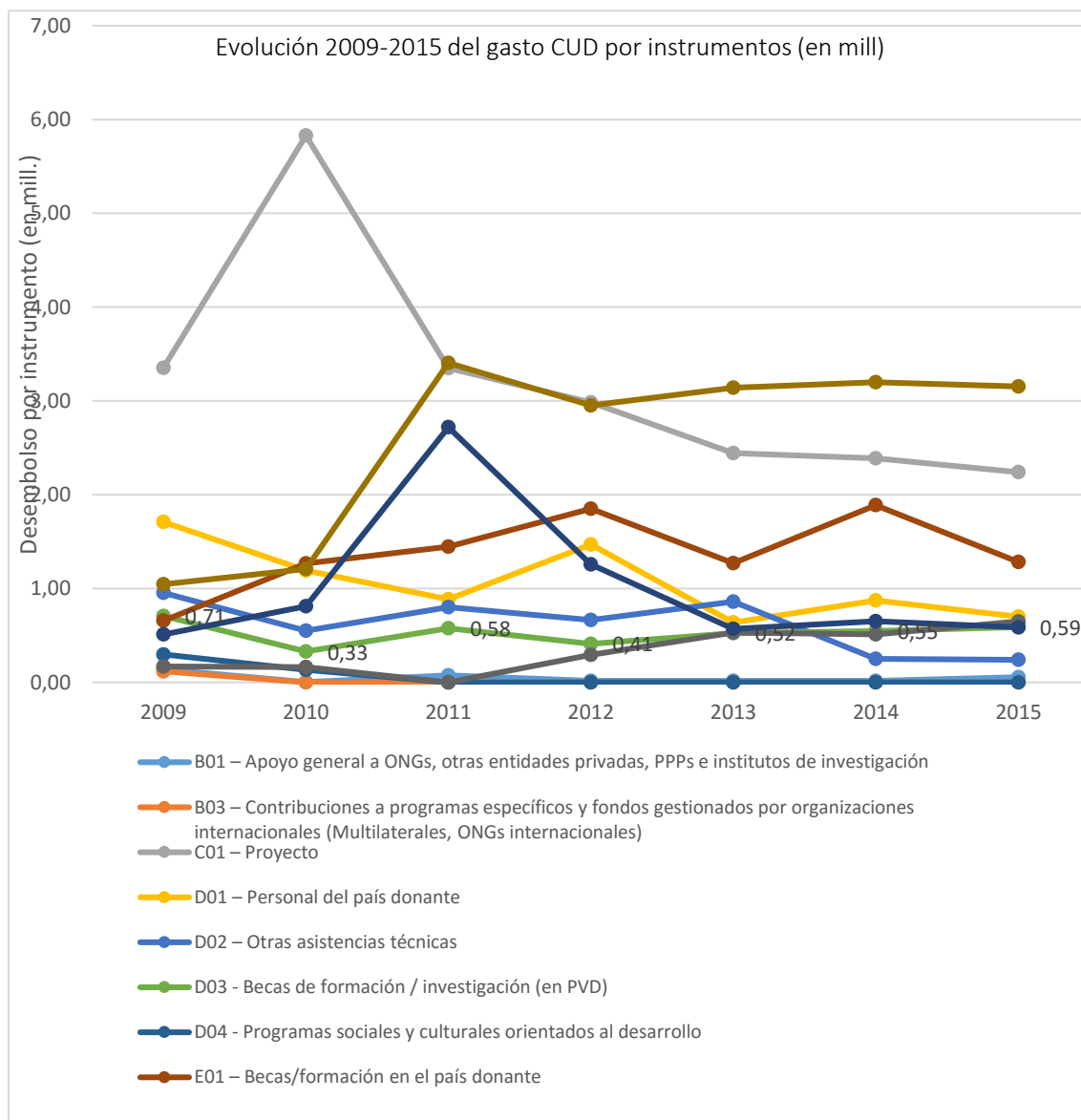

Como también se indicaba en el [informe 2014](#), la disminución entre 2013 y 2014 de más de 6 puntos en los desembolsos dedicados a “Otras asistencias técnicas” se debía a que este instrumento engloba la práctica totalidad de las acciones formativas desarrolladas en España, en tanto que no puede computarse la valorización de intervenciones de formación desarrolladas en España, tal y como se explica en la nota al pie 8 de este mismo documento.

## 2.2. Tipos de acción CUD más habituales

Como se ha indicado más arriba, existe una correlación entre las clasificaciones del CAD y los tipos de acción CUD más habituales, lo que nos permite afinar más el análisis sobre los datos.

Tabla 5. Desembolsos en 2015 por tipo de acción CUD		
	Desembolsado total	% de Desembolsado total
Gastos administrativos	3.153.992,37 €	33,17%
<b>PROYECTOS</b>	<b>2.492.101,50</b>	<b>26,21%</b>
Otros Proyectos	1.764.418,88 €	18,56%
Cooperación interuniversitaria	727.682,62 €	7,65%
Becas para estudiantes de PVD	1.935.869,26 €	20,36%
Becas para estudiantes en PVD	594.129,08 €	6,25%
Sensibilización	586.890,26 €	6,17%
Investigación	334.316,01 €	3,52%
Voluntariado	186.086,91 €	1,96%
<b>POSGRADOS</b>	<b>150.356,45€</b>	<b>1,58%</b>
Posgrado en España	95.018,69 €	1,00%
Posgrado en país socio	55.337,76€	0,58%
Aportación	73.676,00 €	0,77%
<b>TOTAL</b>	<b>9.507.417,83 €</b>	<b>100,00%</b>

Cruzando los datos de los tipos de acción CUD con el nivel de renta de los países receptores, se puede observar que las becas (tanto para estudiantes de PVD en España como para españoles en PVD) se orientan a países de renta media alta, y que los proyecto (tanto los de cooperación universitaria como los que no lo son) están más orientados a países menos adelantados o de renta baja.

Ilustración 6: Gasto CUD por instrumentos 2015(en millones de euros)



Tabla 6. Desembolsos en 2015 por tipo de acción CUD y nivel de renta

Tipo de acción CUD / Nivel de renta	Desembolsado 2015	% Desembolsado 2015
<b>Gastos administrativos</b>		
Sin especificar	3.140.978,93 €	33,04%
RMB	7.200,00 €	0,08%
RMA	5.813,44 €	0,06%
<b>Becas para estudiantes de PVD</b>		
RMA	1.109.259,30 €	11,67%
RMB	517.859,10 €	5,45%
PMA	204.985,02 €	2,16%
Sin especificar	77.767,95 €	0,82%
RB	25.997,89 €	0,27%
<b>Proyecto</b>		
PMA	588.844,74 €	6,19%
RMB	572.381,82 €	6,02%
RMA	531.618,86 €	5,59%
Sin especificar	57.773,57 €	0,61%
RB	13.799,90 €	0,15%
<b>Cooperación interuniversitaria</b>		
PMA	295.143,83 €	3,10%
RMA	260.707,62 €	2,74%
RMB	151.831,16 €	1,60%
Sin especificar	20.000,00 €	0,21%
<b>Becas para estudiantes en PVD</b>		
RMA	344.371,69 €	3,62%
RMB	185.243,77 €	1,95%
PMA	61.687,12 €	0,65%
Sin especificar	2.826,50 €	0,03%
<b>Sensibilización</b>		
Sin especificar	573.618,44 €	6,03%
RMB	6.081,08 €	0,06%
RMA	5.790,74 €	0,06%
PMA	1.400,00 €	0,01%
<b>Investigación</b>		
RMA	141.410,17 €	1,49%
RMB	102.604,23 €	1,08%
PMA	48.855,87 €	0,51%
Sin especificar	41.445,73 €	0,44%
<b>Voluntariado</b>		
RMA	92.453,24 €	0,97%

Tipo de acción CUD / Nivel de renta	Desembolsado 2015	% Desembolsado 2015
RMB	58.631,80 €	0,62%
Sin especificar	27.215,31 €	0,29%
PMA	7.786,56 €	0,08%
<b>Posgrado en España</b>		
Sin especificar	83.716,47 €	0,88%
PMA	6.716,61 €	0,07%
RMA	4.585,60 €	0,05%
<b>Aportación</b>		
Sin especificar	73.676,00 €	0,77%
<b>Posgrado en país socio</b>		
RMA	51.067,39 €	0,54%
RMB	4.270,37 €	0,04%
<b>Total general</b>	<b>9.507.417,83 €</b>	<b>100,00%</b>

A continuación se analizan los datos en función de los tipos de acción CUD más habituales. Se exceptúan los gastos administrativos, ya que no hay diferencia con el instrumento CAD arriba explicado.

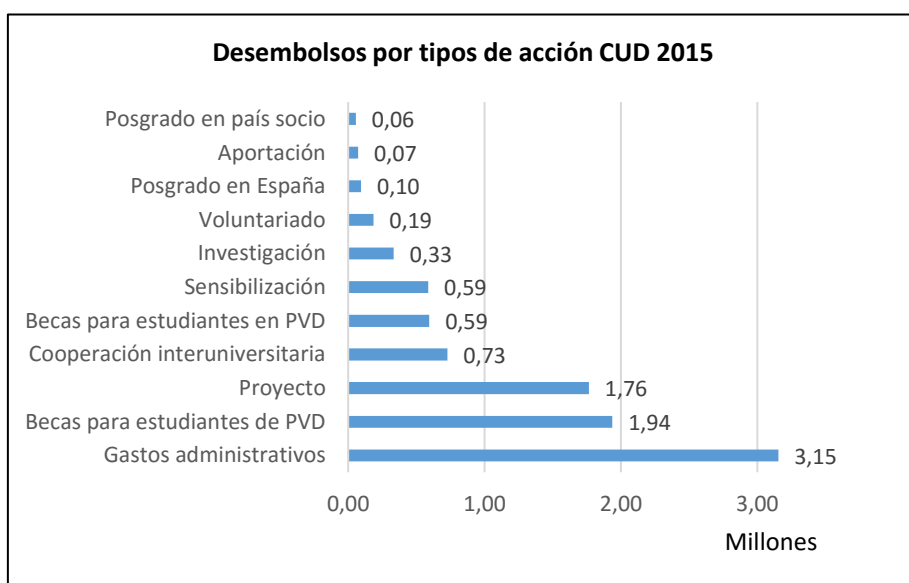
## 1. Proyectos

*EJEMPLO DE PROYECTO: CONSOLIDACIÓN Y FORTALECIMIENTO DEL LABORATORIO HISPANO-MARROQUÍ DE EMPRENDIMIENTO SOCIAL (SIMPLELAB)*

*EJEMPLO DE PROYECTO DE COOPERACIÓN UNIVERSITARIA: PROYECTO DE CONSOLIDACIÓN DE DOCTORADO EN CIENCIAS AGRARIAS Y AMBIENTALES UNIVERSIDAD NACIONAL DE ASUNCIÓN (PARAGUAY): RED AGROFORALIA.*

Este año el informe diferencia entre proyectos de cooperación interuniversitaria y fortalecimiento institucional de instituciones de educación superior, de otros proyectos con contrapartes no universitarias. Los proyectos de cooperación interuniversitaria supusieron un 7,65% del total de la CUD, mientras que se dedicó el 18,56% de los fondos a otros proyectos.

Como es habitual, existe una alta concentración geográfica por tipos de acción CUD. Así, el 82% de los fondos dedicados a proyectos de cooperación interuniversitaria y el 58% de los dedicados a otros proyectos se concentran en 10 países.

10 países principales en proyectos de cooperación interuniversitaria: Guinea Ecuatorial, Mozambique, China, Nicaragua, Colombia, Cuba, Paraguay, Ecuador, Perú y América Central y Caribe No Especificados.

10 países principales en otros proyectos CUD: República Dominicana, Bolivia, Togo, Cuba, Marruecos, Sáhara Occidental, Perú, Senegal, Haití y Guatemala.

Es interesante señalar que el 74% de los fondos dedicados a proyectos de cooperación interuniversitaria, así como el 71% de los dedicados a otros proyectos, se destinaron a países de asociación. Asimismo, se puede observar que estos fondos se dividen casi a partes iguales entre países de renta media alta, de renta media baja y países menos adelantados (tabla 6).

En la siguiente tabla, se puede ver qué universidades han invertido parte de su ayuda al desarrollo en proyectos de cooperación interuniversitaria y en otros proyectos de desarrollo.

*Tabla 7. Desembolso por universidad en 2015 en proyectos*

Universidades: Cooperación interuniversitaria	Desembolso
UNED - Universidad Nacional de Educación a Distancia	139.600,00 €
ULPGC - Universidad de Las Palmas de Gran Canaria	100.000,00 €
UNIZAR - Universidad de Zaragoza	99.294,06 €
UCM - Universidad Complutense de Madrid	67.795,00 €
UC3M - Universidad Carlos III de Madrid	50.927,00 €
UV - Universitat de València	47.608,60 €
EHU/UPV - Euskal Herriko Unibertsitatea/Universidad del País Vasco	40.000,00 €
UdG - Universitat de Girona	21.810,37 €

<b>Universidades: Cooperación interuniversitaria</b>	<b>Desembolso</b>
UGR - Universidad de Granada	21.736,08 €
UJA - Universidad de Jaén	20.724,86 €
UAH - Universidad de Alcalá de Henares	20.000,00 €
UCO - Universidad de Córdoba	19.487,96 €
UAB - Universitat Autònoma de Barcelona	15.075,17 €
UCJC - Universidad Camilo José Cela	12.000,00 €
UA - Universitat d'Alacant	8.202,28 €
UVIGO - Universidade de Vigo	7.845,00 €
UHU - Universidad de Huelva	6.881,33 €
UIB - Universitat de les Illes Balears	5.751,90 €
UCA - Universidad de Cádiz	5.110,00 €
UPM - Universidad Politécnica de Madrid	4.860,48 €
UPF - Universitat Pompeu Fabra	4.000,00 €
UdL - Universitat de Lleida	3.500,00 €
UBU - Universidad de Burgos	2.013,25 €
CEUSP - Universidad CEU San Pablo	2.000,00 €
UJI - Universitat Jaume I de Castelló	1.459,28 €
<b>Universidades: Otros proyectos</b>	<b>Desembolso</b>
UdG - Universitat de Girona	320.120,80 €
UGR - Universidad de Granada	215.358,28 €
UPM - Universidad Politécnica de Madrid	160.761,53 €
US - Universidad de Sevilla	146.727,67 €
UV - Universitat de València	137.485,84 €
UPC - Universitat Politècnica de Catalunya	132.497,88 €
ULPGC - Universidad de Las Palmas de Gran Canaria	95.483,40 €
UCM - Universidad Complutense de Madrid	88.501,00 €
UdL - Universitat de Lleida	66.050,00 €
UA - Universitat d'Alacant	56.144,30 €
CEUSP - Universidad CEU San Pablo	53.340,00 €
UCLM - Universidad de Castilla-La Mancha	52.500,00 €
UAM - Universidad Autónoma de Madrid	42.981,88 €
URJC - Universidad Rey Juan Carlos	40.000,00 €
UPF - Universitat Pompeu Fabra	24.800,00 €
UVIC - Universitat de Vic	22.888,10 €
UMH - Universidad Miguel Hernández	21.903,43 €
UJI - Universitat Jaume I de Castelló	15.762,26 €
UEM - Universidad Europea de Madrid	15.000,00 €
UAL - Universidad de Almería	13.750,00 €
UHU - Universidad de Huelva	10.070,00 €
UVA - Universidad de Valladolid	7.139,30 €
UC3M - Universidad Carlos III de Madrid	5.900,00 €
USC - Universidade de Santiago de Compostela	5.555,98 €
UCO - Universidad de Córdoba	5.110,00 €
UIB - Universitat de les Illes Balears	2.875,95 €
URL - Universidad Ramón Llull	2.484,45 €
UNIR - Universidad Internacional de La Rioja	2.000,00 €

Universidades: Cooperación interuniversitaria	Desembolso
UDC - Universidade da Coruña	926,83 €
UPO - Universidad Pablo de Olavide	300,00 €

De hecho, se puede observar que hay universidades cuyo esfuerzo individual en este tipo de acciones es superior a la media

En proyectos de cooperación interuniversitaria, la UNED dedica el 97% de sus fondos, la Universidad de Zaragoza el 51%, la Universidad de Las Palmas de Gran Canaria el 22%, la Universidad del País Vasco el 21%, la Universidad Carlos III de Madrid el 19%, o la Complutense de Madrid el 14%

Respecto a otro tipo de proyectos, la Universidad de Sevilla dedica a proyectos el 52% de su ayuda, Girona el 46%, la Politécnica de Catalunya el 37%, la Rey Juan Carlos de Madrid el 29%, las Palmas de Gran Canaria el 21%, la Miguel Hernández el 20% o Granada y la Complutense el 19%.

#### Programas de becas para estudiantes de PVD

*EJEMPLO DE BECAS ESTUDIANTES PVD: CONVENIO UGR REINO DE MARRUECOS. BECAS PARA CURSAR ESTUDIOS DE GRADO EN ADMINISTRACION Y DIRECCION DE EMPRESAS*

Cerca de dos millones de euros de los fondos CUD se destinaron a programas de becas para estudiantes o investigadores de países en desarrollo, más del 20 % del total. Se trata de programas de ayudas y becas para que estudiantes de países en vías de desarrollo continúen su formación en instituciones de educación superior cursando estudios o cursos de formación en España. Esta clasificación CUD responde a los instrumentos E01 – Becas en el país donante y E02- Costes imputados a estudiantes (en general corresponde a pagos de tasas de matrícula<sup>9</sup>).

Casi el 67% de los recursos CUD dedicados a estas becas se destinaron a 10 países: Colombia, Marruecos, Argentina, México, Ecuador, Cuba, Guinea Ecuatorial, República Dominicana, Perú, y países de América del Sur sin especificar.

Además el 61% de los fondos fueron dedicados a estudiantes provenientes de países de asociación.

Por otra parte, la gran mayoría de los fondos destinados a becar a estudiantes de PVD (el 84%) fueron a parar a países de renta media, como se puede ver en la tabla 6.

La Universidad de Deusto consagró el total de su ayuda al desarrollo a este instrumento en concreto, la Universidad Internacional de Andalucía, el 94%, la Universidad de La Rioja el 83%, la Universidad de Jaén el 81%, y la Universidad de Málaga el 78% de sus fondos de desarrollo en 2015.

<sup>9</sup> Ver pg 12 del Documento Consenso sobre el reporte de la AOD de las universidades. Revisión 2016

Las universidades de Valencia, Granada, Girona, Internacional de Andalucía y Deusto son las que destinaron más fondos a becas para que estudiantes de PVD pudieran completar su formación en España.

*Tabla 8. Desembolso por universidad en 2015 en becas para estudiantes de PVD*

Becas para estudiantes de PVD	Desembolso
UV - Universitat de València	409.273,63 €
UGR - Universidad de Granada	226.802,13 €
UdG - Universitat de Girona	220.581,67 €
UNIA - Universidad Internacional de Andalucía	152.868,80 €
UD - Universidad de Deusto	150.704,46 €
UR - Universidad de La Rioja	146.919,12 €
UMA - Universidad de Málaga	129.814,56 €
UJA - Universidad de Jaén	124.305,48 €
UC3M - Universidad Carlos III de Madrid	71.994,30 €
UMH - Universidad Miguel Hernández	61.053,71 €
UCA - Universidad de Cádiz	38.400,00 €
USAL - Universidad de Salamanca	36.167,06 €
UNIZAR - Universidad de Zaragoza	32.206,51 €
US - Universidad de Sevilla	24.926,00 €
UPM - Universidad Politécnica de Madrid	22.749,28 €
UVA - Universidad de Valladolid	20.442,04 €
UCJC - Universidad Camilo José Cela	17.000,00 €
UPV - Universitat Politècnica de València	15.944,74 €
UJI - Universitat Jaume I de Castelló	11.720,67 €
UAM - Universidad Autónoma de Madrid	7.400,00 €
UNED - Universidad Nacional de Educación a Distancia	4.975,00 €
URL - Universidad Ramón Llull	3.000,00 €
UA - Universitat d'Alacant	2.772,00 €
UAH - Universidad de Alcalá de Henares	2.061,10 €
UC - Universidad de Cantabria	1.787,00 €

#### Programas de becas para estudiantes en PVD

**EJEMPLO DE BECAS PARA ESTUDIANTES EN PVD: CONVOCATORIA DE AYUDAS A MOVILIDAD DE ESTUDIANTADO QUE REALIZA PRÁCTICAS O TFM EN PAÍSES EN VÍAS DE DESARROLLO**

Gracias a estos programas, universitarios españoles pueden desarrollar parte de sus estudios (teóricos o prácticos) en países en desarrollo, profundizando no solo en su aprendizaje académico sino también conociendo otras realidades diferentes a la propia.

Un total de 21 universidades españolas ofrecen este tipo de programas, con un desembolso conjunto de casi 600 mil euros, y un esfuerzo relativo del 6,25% del total de la CUD en 2015.



El 89% de estos fondos se destinan a países de renta media y el 80,46% a países de asociación (tabla 6).

Los 10 países que más fondos reciben a través de estos programas son: Perú, Ecuador, Guatemala, República Dominicana, Nicaragua, El Salvador, Bolivia, Argentina, Paraguay y Chile. Solo estos países reciben casi el 70% de los fondos dedicados a este instrumento.

La Universitat Politècnica de València, la Politécnica de Madrid, la de Illes Balears y la de Sevilla, son los centros que más fondos destinan a estos programas, aunque son otras las que hacen un mayor esfuerzo en este instrumento respecto al total de la ayuda desembolsada; es el caso de la Universidade da Coruña, que destina el 74% de su ayuda al desarrollo a becar a sus estudiantes para que realicen parte de sus estudios en pvd, la Universitat de les Illes Balears con un 45%, la Universidad Pública de Navarra con un 42%, en la Universitat Politècnica de València este instrumento supone el 33% de su ayuda, el 31% en la Universidad de Burgos, 25% en la Universidad del País Vasco, el 18% en las universidades de Sevilla y Zaragoza , y el 17% en la Politécnica de Madrid.

*Tabla 9. Desembolso por universidad en 2015 en becas para estudiantes en PVD*

Becas para estudiantes en PVD	
UPV - Universitat Politècnica de València	113.150,00 €
UPM - Universidad Politécnica de Madrid	93.529,58 €
UIB - Universitat de les Illes Balears	57.519,00 €
US - Universidad de Sevilla	51.155,00 €
EHU/UPV - Euskal Herriko Unibertsitatea/Universidad del País Vasco	46.984,34 €
UPNA - Universidad Pública de Navarra	40.800,00 €
UNIZAR - Universidad de Zaragoza	34.922,67 €
UDC - Universidade da Coruña	29.000,00 €
UVA - Universidad de Valladolid	21.637,09 €
UAM - Universidad Autónoma de Madrid	17.357,93 €
USAL - Universidad de Salamanca	13.900,06 €
UdL - Universitat de Lleida	12.875,00 €
UBU - Universidad de Burgos	10.592,36 €
ULPGC - Universidad de Las Palmas de Gran Canaria	8.610,00 €
UCA - Universidad de Cádiz	8.200,00 €
UCM - Universidad Complutense de Madrid	8.000,00 €
UNIA - Universidad Internacional de Andalucía	7.251,90 €
UJI - Universitat Jaume I de Castelló	6.840,00 €
UGR - Universidad de Granada	5.754,15 €
UCO - Universidad de Córdoba	4.850,00 €
UNIOVI - Universidad de Oviedo	1.200,00 €

## Actividades de Sensibilización y Educación para el Desarrollo

### EJEMPLO DE ACCIÓN DE SENSIBILIZACIÓN: VIDEOFORUM SOBRE LA INFANCIA EN EL CAMPAMENTOS DE REFUGIADOS SAHARAUIS

Las jornadas, cursos específicos sin carga crediticia, premios, publicaciones, y otras acciones de divulgación y movilización relacionadas con temáticas de la cooperación al desarrollo son computables como ayuda al desarrollo y se clasifican bajo el instrumento sensibilización. En 2015, se destinó el 6,17% de la ayuda a intervenciones de sensibilización. La práctica totalidad de las acciones de sensibilización se desarrollan en las propias universidades españolas.

Las universidades que más esfuerzo realizaron en acciones de sensibilización en proporción con su ayuda total fueron la Universidad de Valladolid el 50%, la Universitat de les Illes Balears el 23%, la Universidad de Córdoba el 22%, o la Universitat Jaume I de Castelló el 18%.

## Investigaciones

### EJEMPLO DE INVESTIGACIÓN: INVESTIGACIÓN DE ENFERMEDADES ZONÓTICAS EN LAS COMUNIDADES RURALES QUE HABITAN ÁREAS PROTEGIDAS DEL OESTE DE UGANDA.

La investigación es una de las funciones esenciales de la universidad, y como es lógico, muchas de las intervenciones CUD tienen una parte importante de investigación, sin embargo, a menudo son clasificadas bajo otros instrumentos. Por ejemplo, un proyecto de cooperación interuniversitaria puede presentar un trabajo conjunto de investigación, del mismo modo, existen ayudas para investigadores que están clasificadas como asistencias técnicas (instrumentos D01 o D02) y cuyo resultado será una investigación aunque no se especifique en el título como tal.

En todo caso, para agregar los datos de investigación se han considerado tres variables: intervenciones nombradas en el título como tales (“Investigación:....”), los instrumentos CAD bajo los que se clasifica la investigación son el H01- Sensibilización (para acciones vinculadas con investigación sobre educación para el desarrollo y sensibilización), y D02- Otras asistencias técnicas (para otro tipo de investigaciones); por último, en muchos sectores CAD existen CRS<sup>10</sup> específicos para investigación (aquellos cuyo código finaliza en 82). El resultado es que el 3,52% de los fondos CUD en 2015 se dirigen específicamente a investigaciones.

Los 10 países a los que más fondos para investigación se derivan acumulan el 81,43% de estos, y son: Cuba, El Salvador, Perú, Ecuador, Cabo Verde, Guinea Ecuatorial, Brasil, Colombia y Bolivia), otros destinos sin especificar (lo que corresponde a investigaciones

---

<sup>10</sup> CRS: Creditors Reporting System es la clasificación sectorial de la ayuda que establece el Comité de Ayuda al Desarrollo de la OCDE

realizadas en España). En su mayoría se trata de países de asociación de la cooperación española.

De hecho, el 73% de los fondos CUD dirigidos a investigación se dirigen a países de renta media (el 42,3% a países de renta media alta, y el 30,69% a países de renta media baja), como se puede observar en la tabla 6.

La Universitat Politècnica de Valencia es la universidad que más fondos dedica a investigaciones, y éstas tienen un peso relativo del 25% del total de sus desembolsos.

*Tabla 10. Desembolso por universidad en 2015 en investigación*

Investigación	
UPV - Universitat Politècnica de València	85.691,97 €
UNEX - Universidad de Extremadura	36.000,00 €
UGR - Universidad de Granada	35.606,82 €
UAB - Universitat Autònoma de Barcelona	35.471,42 €
ULPGC - Universidad de Las Palmas de Gran Canaria	28.986,28 €
UPM - Universidad Politécnica de Madrid	25.787,96 €
UA - Universitat d'Alacant	24.006,44 €
UCM - Universidad Complutense de Madrid	20.634,00 €
UPC - Universitat Politècnica de Catalunya	12.938,00 €
UdG - Universitat de Girona	11.650,00 €
UIB - Universitat de les Illes Balears	8.627,85 €
UMH - Universidad Miguel Hernández	4.787,32 €
UCO - Universidad de Córdoba	2.879,25 €
USC - Universidade de Santiago de Compostela	753,76 €
UPO - Universidad Pablo de Olavide	300,00 €
UV - Universitat de València	194,94 €

#### Programas de voluntariado internacional para el desarrollo

##### EJEMPLO PROGRAMA DE VOLUNTARIADO: PROGRAMA PROPIO DE APOYO AL VOLUNTARIADO INTERNACIONAL EN EL ÁMBITO DE LA COOPERACIÓN AL DESARROLLO.

Con las acciones de voluntariado sucede algo similar a lo descrito ya con las investigaciones, que se integran dentro de otros instrumentos (como proyectos o asistencias técnicas) y solo son localizables como tales cuando forman parte de programas concretos de voluntariado internacional. A estos programas se destinaron algo más de 186 mil euros en 2015 (casi el 2% de la CUD).

En estos programas, la universidad asume los costes de la actividad voluntaria, y se diferencia de las becas de formación en PVD en que no implica un reconocimiento académico a través de ECTS.

Casi el 90% de los fondos dedicados a programas de voluntariado se destinaron a los siguientes 10 países: Perú, Bolivia, Colombia, Ecuador, Nicaragua, México, Marruecos, El

Salvador y Guatemala y otros destinos sin especificar. Todos ellos países de asociación de la cooperación española. Además el 81% del total de los fondos CUD para voluntariado se destinaron a países de renta media y el 86% a países de asociación (tabla 6).

Las universidades de Sevilla, Valencia y Las Palmas de Gran Canaria son las que más fondos dedican a estos programas. Sevilla además es la que más esfuerzo relativo dedica a estos programas, el 21% del total de su ayuda en 2015, seguida por la Universitat de les Illes Balears con el 18%,

*Tabla 11. Desembolso por universidad en 2015 en programas de voluntariado*

Voluntariado	
US - Universidad de Sevilla	58.259,00 €
UV - Universitat de València	27.215,31 €
ULPGC - Universidad de Las Palmas de Gran Canaria	27.000,00 €
UIB - Universitat de les Illes Balears	23.007,60 €
UC - Universidad de Cantabria	10.800,00 €
UCJC - Universidad Camilo José Cela	10.000,00 €
UGR - Universidad de Granada	9.000,00 €
UJA - Universidad de Jaén	5.900,00 €
UAH - Universidad de Alcalá de Henares	4.000,00 €
UAM - Universidad Autónoma de Madrid	3.967,20 €
UPM - Universidad Politécnica de Madrid	3.888,89 €
UVIC - Universitat de Vic	2.943,91 €

#### Postgrados en España y en países socios

La contabilización de estas intervenciones ha variado en los últimos años debido al cambio de criterio en la contabilización de los postgrados vinculados con el desarrollo llevados a cabo en España (como se explica en la nota al pie 7). También ha habido una disminución en los fondos destinados a postgrados en el país socio.

*Tabla 12. Evolución de los desembolsos en postgrados 2013-2015*

Postgrados	2013	2014	2015
Postgrados en España	705.100 €	150.569 €	95.018,69 €
Postgrados en País Socio	323.781 €	83.226 €	55.337,76 €

El 100% de los postgrados en países socios se han desarrollado con países de renta media, y la práctica totalidad (el 96,4% de los fondos) en países de asociación.

Por centros, son tres universidades valencianas, Alicante, Miguel Hernández y Politécnica de Valencia, las que hacen un mayor esfuerzo económico en este instrumento.

Tabla 13. Desembolso por universidad en 2015 en programas de postgrado

Postgrados	España	PVD	Total
UA - Universitat d'Alacant	16.590,82 €	47.243,30 €	63.834,12 €
UMH - Universidad Miguel Hernández	22.928,02 €	1.126,68 €	24.054,70 €
UPV - Universitat Politècnica de València	19.579,66 €		19.579,66 €
UPM - Universidad Politécnica de Madrid	10.000,00 €		10.000,00 €
UJI - Universitat Jaume I de Castelló	7.500,00 €		7.500,00 €
UBU - Universidad de Burgos	7.000,00 €		7.000,00 €
USAL - Universidad de Salamanca	4.808,05 €		4.808,05 €
UAB - Universitat Autònoma de Barcelona	3.815,00 €		3.815,00 €
UVA - Universidad de Valladolid	3.308,14 €		3.308,14 €
UJA - Universidad de Jaén	3.304,00 €		3.304,00 €
UNIA - Universidad Internacional de Andalucía	2.973,00 €		2.973,00 €
UNIR - Universidad Internacional de La Rioja	179,78 €		179,78 €

### 2.3. Regiones

La distribución geográfica de la ayuda universitaria sigue pautas muy similares a años anteriores, aunque se incrementa el esfuerzo realizado con países de asociación de la cooperación española – denominación que reciben los países prioritarios en el IV Plan Director de la Cooperación Española-(del 35,39% del total de los fondos en 2014 al 40,87% en 2015). Al igual que en 2014, se trabaja en todos ellos, a excepción de Níger, aunque la actuación universitaria es inferior al 1% del total en Etiopía, Paraguay, Mali, Honduras, Palestina, Filipinas y Mauritania.

La distribución por regiones de la Ayuda al Desarrollo se hace con arreglo a la lista de países receptores del CAD<sup>11</sup>.

*Tabla 14. Distribución de la ayuda por áreas geográfica (2014-2015)*

Área geográfica	Ayuda Desembolsada 2015		Ayuda Desembolsada 2014	
	€	%	€	%
PVD, No Especificados	3.934.415,54 €	41,38%	4.139.839 €	40,07%
América del Sur	1.805.278,70 €	18,99%	1.646.905 €	15,94%
América del Norte, Central y Caribe	1.440.625,67 €	15,15%	1.746.460 €	16,90%
África Subsahariana	1.127.771,57 €	11,86%	1.081.090 €	10,46%
Norte de África	518.991,19 €	5,46%	621.596 €	6,02%
Asia	413.479,52 €	4,35%	825.939 €	7,99%
América Latina, no especificado	120.432,86 €	1,27%	21.876 €	0,21%
Europa	60.315,41 €	0,63%	95.571 €	0,93%
Oriente Medio	50.837,42 €	0,53%	111.121 €	1,08%
África, no especificados	35.269,95 €	0,37%	40.807 €	0,39%
<b>TOTAL</b>	<b>9.507.417,83 €</b>	<b>100,00%</b>	<b>10.331.206 €</b>	<b>100,00%</b>

Como se observa en la tabla 14, el grueso de la CUD (41,38%) se sigue destinando a Países en Vías de Desarrollo No Especificados, lo que supone 3.934.415€; de esta cantidad, casi el 97% se dedica a intervenciones llevadas a cabo en España, de los que los gastos administrativos suponen un 80%, la sensibilización el 14%, y acciones de formación e investigación en España, el 3%.

Le siguen las intervenciones realizadas en América del Sur (19% de los fondos para el desarrollo de las universidades), América del Norte Central y Caribe (15%), África Subsahariana (12%), Norte de África (5%), Asia (4%) y otras regiones con menos peso

11

<http://www.oecd.org/dac/stats/documentupload/DAC%20List%20of%20ODA%20Recipients%202014%20final.pdf>

específico. Se continúa con una tónica muy similar a la del año anterior en la distribución de la CUD por regiones.

Del mismo modo, son los países de renta media a los que se dirige el 43,67% de los fondos CUD (un 26,79% a países de renta media alta, y un 16,89% a países de renta media baja). Con mucha menos representación están los Países Menos Adelantados (12,78%) y los de Renta Baja (0,42%).

Las universidades españolas cooperaron en 2015 con el desarrollo de 89 países y 6 regiones sin especificar (además de las intervenciones realizadas en España), aunque, como se observa en la tabla 15, solo 19 de estos países superaron el 1% de la CUD en 2015; además estos 19 países acumularon el 44,21% de los fondos CUD de 2015. De hecho, solo los 10 primeros recibieron casi el 31% de la CUD en 2015, siendo todos ellos, menos Argentina, países de asociación de la cooperación española.

*Tabla 15. Países a los que se destina más del 1% de la CUD en 2015*

País	Desembolso total	% Desembolso total
Colombia	487.227,91 €	5,12%
Perú	377.189,18 €	3,97%
Marruecos	341.865,93 €	3,60%
Cuba	326.640,59 €	3,44%
Ecuador	272.824,78 €	2,87%
Dominicana, Rep.	262.457,82 €	2,76%
Guinea Ecuatorial	242.204,91 €	2,55%
Bolivia	238.790,28 €	2,51%
Nicaragua	194.644,98 €	2,05%
Argentina	193.852,76 €	2,04%
Mozambique	171.673,43 €	1,81%
Guatemala	157.277,83 €	1,65%
México	149.081,28 €	1,57%
Senegal	147.092,45 €	1,55%
China, República Popular de	133.900,06 €	1,41%
El Salvador	133.891,56 €	1,41%
Togo	125.098,88 €	1,32%
Saharai, Población	124.127,65 €	1,31%
Haití	123.125,49 €	1,30%

Al cruzar la información de regiones objeto de acciones CUD con los instrumentos, se observa que en los países de América del Sur priman las becas de estudiantes de PVD en España, los proyectos y los programas de becas de españoles en PVD, mientras que en América Central y Caribe el tipo de acción que más fondos obtiene es el proyecto, seguido de las becas para estudiantes de PVD en España. En el caso de África Subsahariana es también el proyecto el principal instrumento CUD, seguido de las acciones de cooperación interuniversitaria. En el Norte de África, priman las becas para estudiantes de PVD en España. La gran mayoría de

los fondos dedicados a países sin especificar se concentran en gastos administrativos y educación para el desarrollo.

Ilustración 7: Distribución de la CUD 2015 por instrumentos y regiones (en %)



Tabla 16. Distribución de la CUD 2015 por Regiones y tipo de acción CUD

REGIÓN / INSTRUMENTO	Desembolso 2015	% Desembolso 2015
<b>PAÍSES EN VÍAS DE DESARROLLO, NO ESPECIFICADOS</b>		
Gastos administrativos	3.140.978,93€	33,0%
Sensibilización	561.648,85 €	5,9%
Posgrado en España	83.716,47 €	0,9%
Aportación	63.676,00 €	0,7%
Investigación	41.445,73 €	0,4%
Voluntariado	27.215,31 €	0,3%
Proyecto	11.831,30 €	0,1%
Becas para estudiantes en PVD	2.110,00 €	0,0%
Becas para estudiantes de PVD	1.792,95 €	0,0%
<b>AMÉRICA DEL SUR</b>		
Becas para estudiantes de PVD	764.364,33 €	8,0%
Proyecto	368.485,73 €	3,9%
Becas para estudiantes en PVD	298.147,80 €	3,1%
Cooperación interuniversitaria	151.639,00 €	1,6%
Investigación	112.484,84 €	1,2%
Voluntariado	98.681,81 €	1,0%
Posgrado en España	4.585,60 €	0,0%
Posgrado en país socio	4.189,58 €	0,0%
Gastos administrativos	2.700,00 €	0,0%

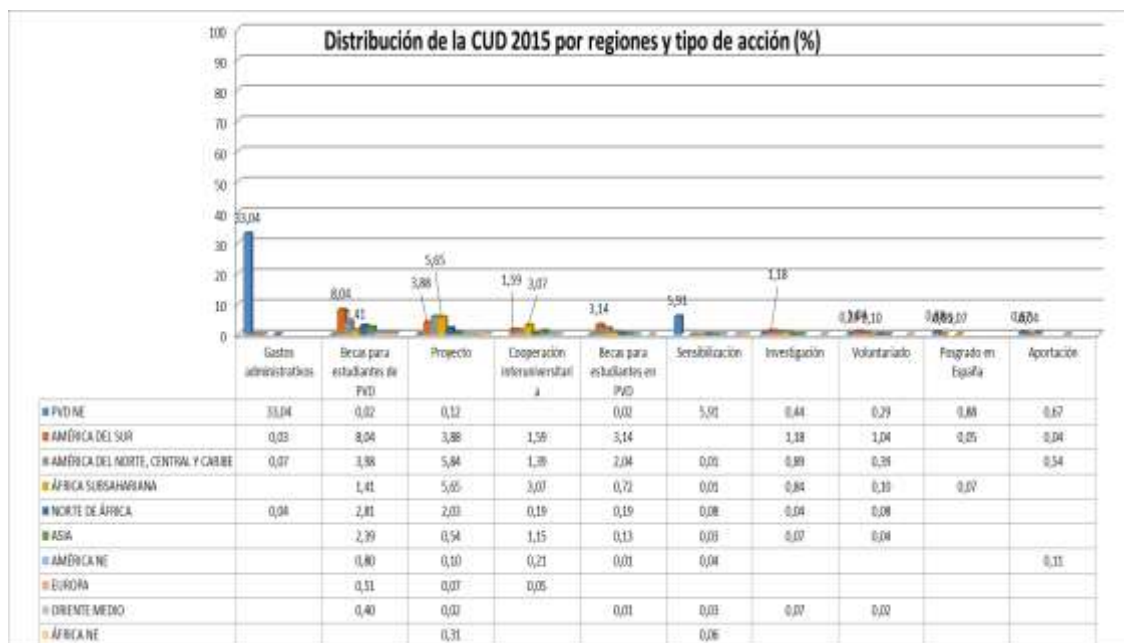

REGIÓN / INSTRUMENTO	Desembolso 2015	% Desembolso 2015
<b>AMÉRICA DEL NORTE, CENTRAL Y CARIBE</b>		
Proyecto	555.134,43 €	5,8%
Becas para estudiantes de PVD	378.402,87 €	4,0%
Becas para estudiantes en PVD	194.038,41 €	2,0%
Cooperación interuniversitaria	132.137,37 €	1,4%
Investigación	84.399,82 €	0,9%
Posgrado en país socio	51.148,18 €	0,5%
Voluntariado	37.331,55 €	0,4%
Gastos administrativos	6.713,44 €	0,1%
Sensibilización	1.319,61 €	0,0%
<b>AMÉRICA, NO ESPECIFICADOS</b>		
Becas para estudiantes de PVD	75.975,00 €	0,8%
Cooperación interuniversitaria	20.000,00 €	0,2%
Aportación	10.000,00 €	0,1%
Proyecto	9.736,52 €	0,1%
Sensibilización	4.004,84 €	0,0%
Becas para estudiantes en PVD	716,50 €	0,0%
<b>ÁFRICA SUBSAHARIANA</b>		
Proyecto	537.309,21 €	5,7%
Cooperación interuniversitaria	291.576,88 €	3,1%
Becas para estudiantes de PVD	134.030,67 €	1,4%
Investigación	79.442,15 €	0,8%
Becas para estudiantes en PVD	68.164,77 €	0,7%
Voluntariado	9.131,28 €	0,1%
Posgrado en España	6.716,61 €	0,1%
Sensibilización	1.400,00 €	0,0%
<b>NORTE DE ÁFRICA</b>		
Becas para estudiantes de PVD	267.208,82 €	2,8%
Proyecto	192.595,74 €	2,0%
Cooperación interuniversitaria	17.919,10 €	0,2%
Becas para estudiantes en PVD	17.829,06 €	0,2%
Voluntariado	8.075,00 €	0,1%
Sensibilización	7.882,51 €	0,1%
Investigación	3.880,97 €	0,0%
Gastos administrativos	3.600,00 €	0,0%
<b>ÁFRICA, NO ESPECIFICADOS</b>		
Proyecto	29.635,50 €	0,3%
Sensibilización	5.634,45 €	0,1%
<b>ASIA</b>		
Becas para estudiantes de PVD	227.471,39 €	2,4%
Cooperación interuniversitaria	109.358,98 €	1,2%
Proyecto	51.468,76 €	0,5%
Becas para estudiantes en PVD	12.368,39 €	0,1%
Investigación	6.260,00 €	0,1%
Voluntariado	4.052,00 €	0,0%

REGIÓN / INSTRUMENTO	Desembolso 2015	% Desembolso 2015
Sensibilización	2.500,00 €	0,0%
<b>EUROPA</b>		
Becas para estudiantes de PVD	48.693,87 €	0,5%
Proyecto	6.570,25 €	0,1%
Cooperación interuniversitaria	5.051,29 €	0,1%
<b>ORIENTE MEDIO</b>		
Becas para estudiantes de PVD	37.929,37 €	0,4%
Investigación	6.402,50 €	0,1%
Sensibilización	2.500,00 €	0,0%
Proyecto	1.651,44 €	0,0%
Voluntariado	1.599,96 €	0,0%
Becas para estudiantes en PVD	754,15 €	0,0%
<b>TOTAL</b>	<b>9.507.417,83 €</b>	<b>100,0%</b>

## 2.4. Sectores

Los sectores del CAD se organizan en tres niveles: sector CAD, sector CAD II y sector CRS

Los sectores CRS cuentan con cinco dígitos los cuales definen un sector característico o concreto. Los tres primeros dígitos marcan el sector CAD y los 2 últimos el subsector CRS específico. Ejemplo:

Sector CAD 100- Infraestructuras, y servicios sociales básicos

Sector CAD II 140 – Abastecimiento de agua y saneamiento

Sector CRS 14031 – Abastecimiento básico de agua potable

Los Sectores CAD se dividen en dos grandes bloques:

Contribuciones distribuibles sectorialmente (Sectores CAD de 100 a 400): aquellas vinculadas a las áreas de educación, salud, salud sexual y reproductiva, abastecimiento de agua y saneamiento, gobierno y sociedad civil, otros servicios e infraestructuras sociales, Infraestructuras y servicios económicos, sectores productivos (agricultura, pesca) y multisectorial.

Contribuciones no distribuibles sectorialmente (Sectores CAD de 500 a 900): ayuda en forma de suministro de bienes y ayuda general para programas, actividades relacionadas con la deuda, ayuda de emergencia, costes administrativos, ayuda a refugiados en nuestro país y, otras actividades sin especificar.

Un año más los sectores a los que más fondos se destinan a 910 - Costes administrativos (33%), 114 - Educación post-secundaria (23%) y 998 - sectores sin asignar/sin especificar (7%), que corresponde a las intervenciones destinadas a la concienciación de una ciudadanía global sensible con el desarrollo.

Aparte de los gastos administrativos, de la educación postsecundaria y de la sensibilización, de los 42 sectores<sup>12</sup> CAD II, solo 13 de estos sectores recibieron más de un 1% de la CUD en 2015: 114 - Educación postsecundaria (22,99%), Salud general (5,72%), 430 - Otros multisectorial (aquí se clasifican las becas para españoles en PVD que no se clasifican en un sector concreto) (5,65%), 311 – Agricultura (4,87%), 410 - Protección general del medio ambiente (2,83%), 160 - Otros servicios e Infraestructuras Sociales (2,20%), 140 - Abastecimiento de agua y saneamiento (1,86%), 231 - Generación de energía, distribución y eficiencia, general (1,84%), 111 - Educación, nivel no especificado (1,81%), 151 - Gobierno y Sociedad Civil, general (1,74%), 122 - Salud básica (1,71%), 112 - Educación básica (1,40%), 232 - Generación de energía, fuentes renovable (1,31%).

Como se puede ver, más del 40% de los fondos CUD se destinan a Servicios Sociales Básicos (Sector CAD 100), especialmente a educación, y en segundo lugar, salud.

---

<sup>12</sup> <http://www.ocud.es/es/files/doc856/camposencuesta2016.xlsx>

Por otra parte, se puede observar que los sectores de cooperación propiamente dichos ocupan un 59% de los fondos CUD en 2015, un 33% los gastos administrativos, 7% la sensibilización, y tan solo un 1%, la ayuda humanitaria y de emergencia.

*Tabla 17. Distribución de la CUD 2015 por Sectores CAD II*

Sectores CAD	Desembolso 2015	% Desembolso 2015
100 - Infraestructuras Sociales y Servicios	3.825.114,78 €	40,23%
910 - Costes Administrativos Donantes	3.153.992,37 €	33,17%
400 - Multisectorial	806.918,91 €	8,49%
998 - Sin Especificación / No Clasificados	665.239,64 €	7,00%
300 - Sectores Productivos	635.775,86 €	6,69%
200 - Infraestructuras Económicas y Servicios	412.204,26 €	4,34%
700 - Ayuda de Emergencia	8.172,00 €	0,09%

*Tabla 18. Distribución de la CUD 2015 por Sectores CAD*

Sectores CAD - Sectores CAD II	Desembolso 2015	% Desembolso 2015
<b>100 - Infraestructuras Sociales y Servicios</b>		<b>40,23%</b>
114 - Educación post-secundaria		22,99%
121 - Salud, general		5,72%
160 - Otros servicios e Infraestructuras Sociales		2,20%
140 - Abastecimiento de agua y saneamiento		1,86%
111 - Educación, nivel no especificado		1,81%
151 - Gobierno y Sociedad Civil, general		1,74%
122 - Salud básica		1,71%
112 - Educación básica		1,40%
130 - Programas/Políticas sobre población y salud reproductiva		0,36%
113 - Educación secundaria		0,34%
152 - Prevención y resolución de conflictos, paz y seguridad		0,09%
<b>910 - Costes Administrativos Donantes</b>		<b>33,17%</b>
910 - Costes administrativos donantes		33,17%
<b>400 - Multisectorial</b>		<b>8,49%</b>
430 - Otros multisectorial		5,65%
410 - Protección general del medio ambiente		2,83%
<b>998 - Sin Especificación / No Clasificados</b>		<b>7,00%</b>
998 - Sin asignar/sin especificar		7,00%
<b>300 - Sectores Productivos</b>		<b>6,69%</b>
311 - Agricultura		4,87%
321 - Industria		0,73%
332 - Turismo		0,60%
312 - Silvicultura		0,24%
322 - Industrias extractivas		0,12%
313 - Pesca		0,11%
331 - Política y regulación comercial		0,01%

Sectores CAD - Sectores CAD II	Desembolso 2015	% Desembolso 2015
<b>200 - Infraestructuras Económicas y Servicios</b>		<b>4,34%</b>
231 - Generación de energía, distribución y eficiencia, general		1,84%
232 - Generación de energía, fuentes renovables		1,31%
220 - Comunicaciones		0,52%
250 - Empresas y otros servicios		0,39%
210 - Transporte y almacenamiento		0,19%
240 - Servicios bancarios y financieros		0,09%
<b>700 - Ayuda de Emergencia</b>		<b>0,09%</b>
740 - Prevención de desastres		0,09%
<b>TOTAL</b>		<b>100,00%</b>

Para evaluar el peso de la educación en la CUD, se deben sumar las cantidades clasificadas bajo los sectores CAD II correspondientes a distintos niveles educativos (111, 112, 113 y 114), con los sectores CRS clasificados con las terminaciones 81 (educación profesional y superior en un sector determinado) y 82 (investigación en un sector determinado). Haciendo esto se observa que más del 44% de los fondos CUD se destinaron en 2015 a actividades relacionadas directamente con la investigación o la formación, como se puede ver en la siguiente tabla:

*Tabla 19. Distribución de la CUD 2015 por Sectores CAD y CRS específicos de educación e investigación*

Sectores CRS de Educación e Investigación	Desembolso 2015	% Desembolso
11420 - Educación universitaria	2.158.085,49 €	51,45%
43081 - Enseñanza / formación multisectorial	378.821,36 €	9,03%
12181 - Enseñanza / formación médicas	372.096,06 €	8,87%
31181 - Enseñanza / formación agraria	277.883,22 €	6,63%
23181 - Educación, formación en temas energéticos	134.350,27 €	3,20%
11220 - Educación primaria	85.837,39 €	2,05%
11130 - Formación de profesores	74.262,27 €	1,77%
41081 - Educación / formación medioambiental	74.140,71 €	1,77%
11120 - Servicios e instalaciones educativas y formación	73.004,45 €	1,74%
14081 - Educación y formación en abastecimiento de agua y	69.748,69 €	1,66%
41082 - Investigación medioambiental	65.622,73 €	1,56%
43082 - Instituciones científicas y de investigación	65.374,22 €	1,56%
12182 - Investigación médica	64.526,55 €	1,54%
31182 - Investigación agraria	56.664,88 €	1,35%
32182 - Investigación y desarrollo tecnológico	41.026,28 €	0,98%
11230 - Capacitación básica de jóvenes y adultos	35.066,60 €	0,84%
11430 - Formación superior técnica y de dirección	27.460,00 €	0,65%
23182 - Investigación energética	26.044,42 €	0,62%
12281 - Formación personal sanitario	23.620,17 €	0,56%
11330 - Formación profesional	19.256,90 €	0,46%
11182 - Investigación educativa	18.465,17 €	0,44%
11320 - Educación secundaria	13.106,40 €	0,31%
11240 - Educación primera infancia	12.519,33 €	0,30%
31282 - Investigación en silvicultura	7.829,30 €	0,19%

Sectores CRS de Educación e Investigación	Desembolso 2015	% Desembolso
11110 - Política educativa y gestión administrativa	6.635,74 €	0,16%
13081 - Formación de personal para población y salud	5.055,00 €	0,12%
31381 - Educación / formación pesquera	3.569,42 €	0,09%
31281 - Educación, formación forestal	2.945,75 €	0,07%
33181 - Educación / formación comercial	1.368,55 €	0,03%
<b>TOTAL</b>	<b>4.194.387,32 €</b>	<b>100,00%</b>

Al cruzar estos datos con los de los tipos de acción CUD, se puede observar que en los sectores vinculados a educación e investigación se concentran los tipos de acción más característicos de la CUD. En la tabla 20, se observa que casi el 43% de los fondos CUD orientados a educación, se desarrollaron como becas para estudiantes de PVD, el 20% para proyectos y el 14% para proyectos de cooperación interuniversitaria.

*Tabla 20. Distribución de la CUD 2015 por Sectores CAD específicos de educación e investigación e instrumentos*

Tipos de acción CUD en sectores CRS de Educación e Investigación	Desembolso 2015	% Desembolso 2015
Becas para estudiantes de PVD	1.788.633,36 €	42,64%
Proyecto	854.777,77 €	20,38%
Cooperación interuniversitaria	598.322,05 €	14,26%
Becas para estudiantes en PVD	373.876,66 €	8,91%
Investigación	260.971,36 €	6,22%
Voluntariado	159.187,69 €	3,80%
Posgrado en España	95.018,69 €	2,27%
Posgrado en país socio	47.023,76 €	1,12%
Aportación	16.576,00 €	0,40%
<b>TOTAL</b>	<b>4.194.387,32 €</b>	<b>100,00%</b>

## 2.5. Orientaciones por marcadores

Por último, los marcadores de la ayuda (ver nota al pie 4) no son campos de obligada cumplimentación, y hay diferencias en su grado de cumplimentación en función del marcador. Así, en 2015, todos los marcadores de Río (Biodiversidad, Mitigación, Desertificación y Adaptación) fueron cumplimentados en el 60% de las intervenciones, mientras que el resto (Género, Medioambiente, Gobernabilidad, Pueblos indígenas, Comercio, Migración y Codesarrollo y Salud Sexual y Reproductiva) el nivel de cumplimentación se eleva al 97% de las intervenciones.

Si se toman como referencia las cantidades desembolsadas en cada marcador, vemos que Medioambiente, Gobernabilidad y Género son los marcadores que más se han señalado como principal o significativo. En esta tabla no se han tomado en consideración las intervenciones realizadas en España (PVD NE) vinculadas a sensibilización y gastos administrativos.

Tabla 21. Distribución de la ayuda 2015 por marcadores

MARCADORES		Ayuda Desembolsada	
GÉNERO	€	% del total del marcador	
Principal	1.040.629 €	10,95%	
Significativo	1.963.060 €	20,65%	
<b>MEDIOAMBIENTE</b>			
Principal	1.124.122 €	20,17%	
Significativo	981.726 €	17,62%	
<b>BIODIVERSIDAD (RÍO 1)</b>			
Principal	140.597 €	2,52%	
Significativo	556.579 €	9,99%	
<b>MITIGACIÓN (RÍO 2)</b>			
Principal	249.639 €	4,47%	
Significativo	592.414 €	10,63%	
<b>DESERTIFICACIÓN (RÍO 3)</b>			
Principal	35.239 €	0,63%	
Principal y en Apoyo a un programa en acción	300€	0%	
Significativo	163.794 €	2,94%	
<b>ADAPTACIÓN (RÍO 4)</b>			
Principal	68.155 €	1,22%	
Significativo	762.833 €	13,69%	
<b>GOBERNABILIDAD</b>			
Principal	447.033 €	8,02%	
Significativo	1.686.250 €	30,26%	
<b>CULTURAS Y PUEBLOS INDÍGENAS</b>			
Principal	231.102 €	4,15%	
Significativo	587.141 €	10,54%	

MARCADORES	Ayuda Desembolsada	
	GÉNERO	% del total del marcador
	€	
<b>COMERCIO</b>		
Principal	421.297 €	53,57%
Significativo	706.987 €	33,17%
<b>CODESARROLLO / MIGRACIONES</b>		
Codesarrollo	214.273 €	3,84%
Otros Fines	5.345.575 €	95,92%
<b>SALUD SEXUAL / SALUD INFANTIL</b>		
Principal	178.478€	3,20%
Significativo	347.164€	6,23%

Haciendo una desagregación de estos datos por región geográfica, se constata que en América del Sur priman las intervenciones orientadas al medioambiente, al género y a la gobernabilidad; en América del Norte, Central y Caribe, se incluye el comercio entre las principales orientaciones. En África Subsahariana tiene más peso el género que el medioambiente, siendo ambas las orientaciones principales, al igual que en el Norte de África.

Tabla 22. Distribución de la ayuda 2015 por regiones y marcadores

MARCADOR	PRINCIPAL		SIGNIFICATIVO		
	DESEMBOLSO / %	DESEMBOLSO 2015	%	DESEMBOLSO 2015	%
<b>AMÉRICA DEL SUR</b>					
GÉNERO		333.469,16 €	12,44%	595.865,33 €	22,23%
MEDIOAMBIENTE		437.673,62 €	20,78%	339.082,33 €	16,10%
BIODIVERSIDAD (RÍO 1)		75.605,62 €	10,84%	147.671,89 €	21,18%
MITIGACIÓN (RÍO 2)		71.850,31 €	8,54%	216.642,80 €	25,75%
DESERTIFICACIÓN (RÍO 3)		7.057,66 €	3,54%	68.727,59 €	34,48%
ADAPTACIÓN (RÍO 4)		8.996,52 €	1,08%	241.103,76 €	29,01%
GOBERNABILIDAD		188.133,84 €	8,82%	489.612,09 €	22,95%
PUEBLOS INDÍGENAS		75.342,86 €	9,21%	311.421,41 €	38,06%
COMERCIO		91.942,24 €	8,15%	200.869,41 €	17,80%
SALUD SEXUAL Y REPRODUCTIVA		53.151,43 €	10,11%	36.603,00 €	6,96%
<b>AMÉRICA DEL NORTE, CENTRAL Y CARIBE</b>					
GÉNERO		213.512,15 €	7,96%	544.146,90 €	20,30%
MEDIOAMBIENTE		342.649,78 €	16,27%	169.112,15 €	8,03%
BIODIVERSIDAD (RÍO 1)		21.063,00 €	3,02%	135.816,40 €	19,48%
MITIGACIÓN (RÍO 2)		54.090,02 €	6,43%	94.047,05 €	11,18%
DESERTIFICACIÓN (RÍO 3)		25.564,84 €	12,83%	30.788,69 €	15,45%
ADAPTACIÓN (RÍO 4)		44.006,10 €	5,30%	135.226,83 €	16,27%
GOBERNABILIDAD		155.929,67 €	7,31%	606.103,79 €	28,41%
PUEBLOS INDÍGENAS		61.116,97 €	7,47%	183.964,08 €	22,48%



MARCADOR DESEMBOLO / %	PRINCIPAL		SIGNIFICATIVO	
	DESEMBOLO 2015	%	DESEMBOLO 2015	%
COMERCIO	276.959,49 €	24,55%	130.732,11 €	11,59%
SALUD SEXUAL Y REPRODUCTIVA	22.000,01 €	4,19%	115.889,57 €	22,05%
<b>ÁFRICA SUBSAHARIANA</b>				
GÉNERO	259.865,57 €	9,69%	273.004,20 €	10,18%
MEDIOAMBIENTE	155.945,82 €	7,41%	305.803,27 €	14,52%
BIODIVERSIDAD (RÍO 1)	43.929,06 €	6,30%	182.907,80 €	26,24%
MITIGACIÓN (RÍO 2)	9.885,00 €	1,17%	183.822,31 €	21,85%
DESERTIFICACIÓN (RÍO 3)	2.617,00 €	1,31%	37.996,81 €	19,06%
ADAPTACIÓN (RÍO 4)	15.152,84 €	1,82%	269.701,38 €	32,46%
GOBERNABILIDAD	71.122,30 €	3,33%	208.236,70 €	9,76%
PUEBLOS INDÍGENAS	64.643,18 €	7,90%	54.022,40 €	6,60%
COMERCIO	43.356,00 €	3,84%	107.554,89 €	9,53%
SALUD SEXUAL Y REPRODUCTIVA	94.152,28 €	17,91%	155.843,31 €	29,65%
<b>NORTE DE ÁFRICA</b>				
GÉNERO	121.395,87 €	4,53%	155.634,16 €	5,81%
MEDIOAMBIENTE	76.165,86 €	3,62%	96.730,23 €	4,59%
BIODIVERSIDAD (RÍO 1)			50.563,93 €	7,25%
MITIGACIÓN (RÍO 2)	12.463,94 €	1,48%	57.349,29 €	6,82%
DESERTIFICACIÓN (RÍO 3)			15.487,65 €	7,77%
ADAPTACIÓN (RÍO 4)			73.173,19 €	8,81%
GOBERNABILIDAD	15.311,31 €	0,72%	73.027,52 €	3,42%
PUEBLOS INDÍGENAS	16.980,26 €	2,08%	14.418,61 €	1,76%
COMERCIO	8.860,00 €	0,79%	57.613,24 €	5,11%
SALUD SEXUAL Y REPRODUCTIVA			34.927,99 €	6,64%
<b>ASIA</b>				
GÉNERO	10.512,12 €	0,39%	44.230,43 €	1,65%
MEDIOAMBIENTE	110.231,80 €	5,23%	21.225,58 €	1,01%
BIODIVERSIDAD (RÍO 1)			16.566,33 €	2,38%
MITIGACIÓN (RÍO 2)	99.294,06 €	11,80%	16.378,00 €	1,95%
DESERTIFICACIÓN (RÍO 3)			9.338,00 €	4,68%
ADAPTACIÓN (RÍO 4)			22.115,25 €	2,66%
GOBERNABILIDAD	13.450,63 €	0,63%	192.676,33 €	9,03%
PUEBLOS INDÍGENAS	6.240,00 €	0,76%	10.326,33 €	1,26%
COMERCIO			173.030,00 €	15,34%
SALUD SEXUAL Y REPRODUCTIVA			3.600,00 €	0,68%
<b>AMÉRICA, NO ESPECIFICADOS</b>				
GÉNERO	7.155,52 €	0,27%	40.297,50 €	1,50%
MEDIOAMBIENTE			22.581,00 €	1,07%
BIODIVERSIDAD (RÍO 1)			20.000,00 €	2,87%
MITIGACIÓN (RÍO 2)			22.581,00 €	2,68%

MARCADOR DESEMBOLSO / %	PRINCIPAL		SIGNIFICATIVO	
	DESEMBOLSO 2015	%	DESEMBOLSO 2015	%
DESERTIFICACIÓN (RÍO 3)				
ADAPTACIÓN (RÍO 4)			20.000,00 €	2,41%
GOBERNABILIDAD	716,50 €	0,03%	85.160,36 €	3,99%
PUEBLOS INDÍGENAS	5.000,00 €	0,61%	6.585,84 €	0,80%
COMERCIO				
SALUD SEXUAL Y REPRODUCTIVA				
<b>EUROPA</b>				
GÉNERO	9.051,29 €	0,34%	31.302,76 €	1,17%
MEDIOAMBIENTE			1.455,96 €	0,07%
BIODIVERSIDAD (RÍO 1)			1.455,96 €	0,21%
MITIGACIÓN (RÍO 2)	1.455,96 €	0,17%		
DESERTIFICACIÓN (RÍO 3)			1.455,96 €	0,73%
ADAPTACIÓN (RÍO 4)			1.455,96 €	0,18%
GOBERNABILIDAD			839,33 €	0,04%
PUEBLOS INDÍGENAS				
COMERCIO			839,33 €	0,07%
SALUD SEXUAL Y REPRODUCTIVA			2.771,76 €	0,53%
<b>ORIENTE MEDIO</b>				
GÉNERO			36.286,00 €	1,35%
MEDIOAMBIENTE			27.192,21 €	1,29%
BIODIVERSIDAD (RÍO 1)			1.594,19 €	0,23%
MITIGACIÓN (RÍO 2)			1.594,19 €	0,19%
DESERTIFICACIÓN (RÍO 3)				
ADAPTACIÓN (RÍO 4)			57,25 €	0,01%
GOBERNABILIDAD	2.368,96 €	0,11%	30.284,57 €	1,42%
PUEBLOS INDÍGENAS	1.599,96 €	0,20%	6.402,50 €	0,78%
COMERCIO			6.402,50 €	0,57%
SALUD SEXUAL Y REPRODUCTIVA	6.402,50 €	1,22%	300,00 €	0,06%
<b>ÁFRICA, NO ESPECIFICADO</b>				
GÉNERO	4.700,00 €	0,18%	445,00 €	0,02%
MEDIOAMBIENTE				
BIODIVERSIDAD (RÍO 1)				
MITIGACIÓN (RÍO 2)				
DESERTIFICACIÓN (RÍO 3)				
ADAPTACIÓN (RÍO 4)				
GOBERNABILIDAD			310,00 €	0,01%
PUEBLOS INDÍGENAS	179,45 €	0,02%		
COMERCIO	179,45 €	0,02%	29.945,50 €	2,65%
SALUD SEXUAL Y REPRODUCTIVA				

## CONCLUSIONES

- Los desembolsos CUD descienden ligeramente en 2015, un 0,06%, y se mantienen dentro de la tendencia de retraimiento moderado de los últimos años. La CUD supone un 0,57% del total de la ayuda al desarrollo española y un 1,52% de la ayuda bilateral.
- El uso de instrumentos CAD más vinculados a cooperación técnica se consolida, destacando las asistencias técnicas (proyectos y personal del país donante) y los programas de becas, tanto de estudiantes de países de desarrollo en España como de estudiantes españoles en países en desarrollo. El esfuerzo económico en acciones de EpD e investigación es sustancialmente menor.
- La CUD presenta una importante concentración geográfica (especialmente en países de renta media -44% de la CUD en 2016- y países de asociación de la cooperación española - 35% de la CUD en 2016) y sectorial (servicios sociales básicos y específicamente educación - 40% de la CUD en 2016).
- Esta concentración está alineada con al menos dos de las prioridades de España en la Agenda 2030, erradicación de la pobreza y disminución de la desigualdad, desde un enfoque de derechos y de equidad y papel clave de los países de rentas medias.
- Resulta interesante observar que hay una tendencia a la concentración de instrumentos CUD en determinadas regiones. Así, el América del Sur el tipo de acción CUD en el que más esfuerzo económico se realizó en 2015 fueron las becas de formación o investigación para estudiantes de PVD en España (8% del total de los desembolsos CUD); en América del Norte Central y Caribe y en África Subsahariana priman los proyectos (6% del total de la CUD en cada una de las regiones). En otras regiones con menos presencia en la CUD (Norte de África, Asia, Europa u Oriente Medio) también se imponen las becas para estudiantes de terceros países en España. Las becas para españoles en PVD se concentran principalmente en el continente americano.

## LISTA DE ACRÓNIMOS

**AOD** – Ayuda Oficial al Desarrollo

**CAD** – Comité de Ayuda al Desarrollo de la OCDE

**CRS** – Creditors Report System del CAD

**CUD** – Cooperación Universitaria al Desarrollo

**EpD** – Educación para el Desarrollo

**GT CUD** – Grupo de Cooperación de Crue Internacionalización y Cooperación

**MAEC** – Ministerio de Asuntos Exteriores y Cooperación

**NE** – No Especificado

**OCDE** – Organización para la Cooperación y el Desarrollo Económico

**PVD** – Países en Vías de Desarrollo

**SGPOLDE** – Subdirección General de planificación y evaluación de políticas de desarrollo

## UNIVERSIDADES

<b>EHU/UPV</b> - Euskal Herriko Unibertsitatea/Universidad del País Vasco	<b>UNEX</b> - Universidad de Extremadura
<b>UA</b> - Universitat d'Alacant	<b>UNIA</b> - Universidad Internacional de Andalucía
<b>UAB</b> - Universitat Autònoma de Barcelona	<b>UNIOVI</b> - Universidad de Oviedo
<b>UAH</b> - Universidad de Alcalá	<b>UNIZAR</b> - Universidad de Zaragoza
<b>UAL</b> - Universidad de Almería	<b>UPC</b> - Universitat Politècnica de Catalunya
<b>UAM</b> - Universidad Autónoma de Madrid	<b>UPF</b> - Universitat Pompeu Fabra
<b>UBU</b> - Universidad de Burgos	<b>UPM</b> - Universidad Politécnica de Madrid
<b>UC</b> - Universidad de Cantabria	<b>UPNA</b> - Universidad Pública de Navarra
<b>UC3M</b> - Universidad Carlos III de Madrid	<b>UPO</b> - Universidad Pablo de Olavide
<b>UCA</b> - Universidad de Cádiz	<b>UPV</b> - Universitat Politècnica de València
<b>UCLM</b> - Universidad de Castilla-La Mancha	<b>UR</b> - Universidad de La Rioja
<b>UCM</b> - Universidad Complutense de Madrid	<b>URJC</b> - Universidad Rey Juan Carlos
<b>UCO</b> - Universidad de Córdoba	<b>URV</b> - Universitat Rovira i Virgili
<b>UDC</b> - Universidade da Coruña	<b>US</b> - Universidad de Sevilla
<b>UdG</b> - Universitat de Girona	<b>USAL</b> - Universidad de Salamanca
<b>UdL</b> - Universitat de Lleida	<b>USC</b> - Universidade de Santiago de Compostela
<b>UGR</b> - Universidad de Granada	<b>UV</b> - Universitat de València
<b>UHU</b> - Universidad de Huelva	<b>UVA</b> - Universidad de Valladolid
<b>UIB</b> - Universitat de les Illes Balears	<b>UVIGO</b> - Universidade de Vigo
<b>UJA</b> - Universidad de Jaén	<b>CEUSP</b> - Universidad CEU San Pablo
<b>UJI</b> - Universitat Jaume I de Castelló	<b>UCJC</b> - Universidad Camilo José Cela
<b>ULE</b> - Universidad de León	<b>UD</b> - Universidad de Deusto
<b>ULPGC</b> - Universidad de Las Palmas de Gran Canaria	<b>UEM</b> - Universidad Europea de Madrid
<b>UMA</b> - Universidad de Málaga	<b>UNIR</b> - Universidad Internacional de La Rioja
<b>UMH</b> - Universidad Miguel Hernández	<b>URL</b> - Universidad Ramón Llull
<b>UNED</b> - Universidad Nacional de Educación a Distancia	<b>UVIC</b> - Universitat de Vic

## Relación de tablas e ilustraciones

Tabla 1: Progresión en el seguimiento de los desembolsos CUD 2006-2015 .....	3
Ilustración 1- Evolución de la CUD 2006-2015.....	4
Ilustración 2: Evolución 2006-2015 de universidades públicas que reportan datos y AOD reportada (en millones de euros) .....	4
Ilustración 3: Evolución porcentual de los desembolsos AOD de todos los agentes entre 2008 y 2015 (año de referencia 2008).....	5
Ilustración 4: Evolución 2010-2015 de universidades privadas que reportan datos y ayuda reportada (en millones de euros) .....	5
Tabla 2: Relación de universidades que reportaron en 2015: nº de intervenciones y desembolsado total .....	6
Tabla 3. Clasificación de las acciones CUD más habituales .....	8
Tabla 4. Distribución de la ayuda por instrumentos (2013-2015) .....	10
Ilustración 4- Distribución de la CUD 2015 por instrumentos CAD (en millones de euros.) .	10
Ilustración 5: Evolución 2009-2015 del gasto CUD por instrumentos (en millones de euros) .....	11
Tabla 5. Desembolsos en 2015 por tipo de acción CUD.....	12
Ilustración 6: Gasto CUD por instrumentos 2015(en millones de euros).....	12
Tabla 6. Desembolsos en 2015 por tipo de acción CUD y nivel de renta .....	13
Tabla 7. Desembolso por universidad en 2015 en proyectos .....	15
Tabla 8. Desembolso por universidad en 2015 en becas para estudiantes de PVD .....	18
Tabla 9. Desembolso por universidad en 2015 en becas para estudiantes en PVD .....	19
Tabla 10. Desembolso por universidad en 2015 en investigación .....	21
Tabla 11. Desembolso por universidad en 2015 en programas de voluntariado .....	22
Tabla 12. Evolución de los desembolsos en postgrados 2013-2015 .....	22
Tabla 13. Desembolso por universidad en 2015 en programas de postgrado.....	23
Tabla 14. Distribución de la ayuda por áreas geográfica (2014-2015) .....	24
Tabla 15. Países a los que se destina más del 1% de la CUD en 2015 .....	25
Ilustración 7: Distribución de la CUD 2015 por instrumentos y regiones (en %) .....	26
Tabla 16. Distribución de la CUD 2015 por Regiones y tipo de acción CUD.....	26
Tabla 17. Distribución de la CUD 2015 por Sectores CAD II .....	30
Tabla 18. Distribución de la CUD 2015 por Sectores CAD .....	30
Tabla 19. Distribución de la CUD 2015 por Sectores CAD y CRS específicos de educación e investigación .....	31
Tabla 20. Distribución de la CUD 2015 por Sectores CAD específicos de educación e investigación e instrumentos .....	32
Tabla 21. Distribución de la ayuda 2015 por marcadores .....	33
Tabla 22. Distribución de la ayuda 2015 por regiones y marcadores .....	34

